

St-Ouen en-Belin

JANVIER 95

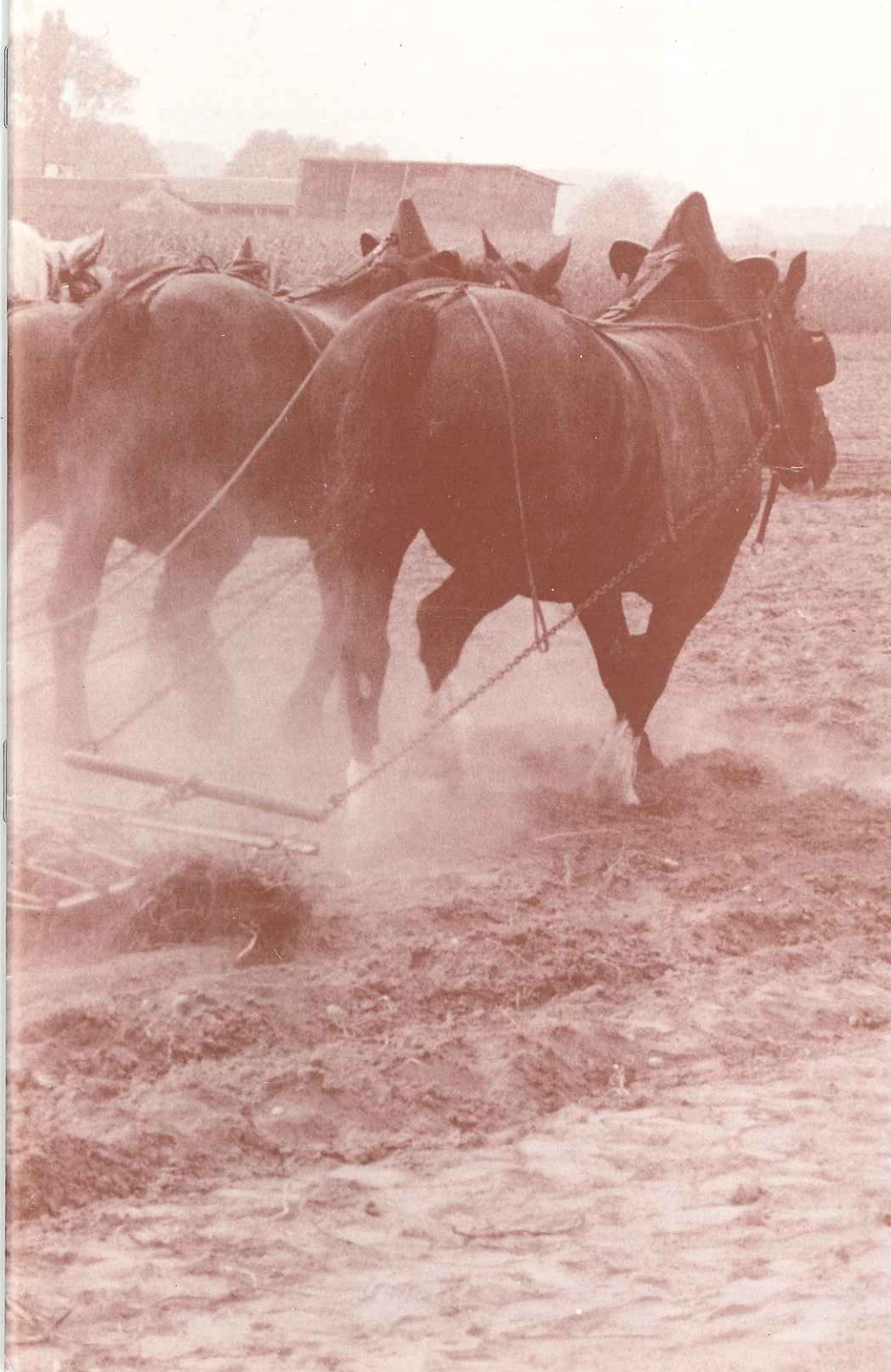

UN NOUVEAU CONTRAT DE DÉVELOPPEMENT POUR LE CANTON D'ÉCOMMOY

Les 11 communes du canton ont décidé de signer un nouveau contrat de développement, le premier s'étant achevé en 1992, celui-ci prend donc effet à compter de mars 1994 pour une durée de trois ans.

Ce contrat passé avec la Région et le Conseil Général permet de susciter des actions locales et essentiellement intercommunales grâce à des subventionnements. Ces aides substantielles rendent possible la réalisation de certains projets, allègent d'autant la part des communes et favorisent la valorisation des ressources locales.

Voici les actions concernées dans ce programme du C.R.D. :

TOURISME

- Harmonisation de la signalisation touristique
- Revitalisation culturelle en milieu rural
- Mise en valeur du patrimoine touristique

ENVIRONNEMENT

- Création d'un réseau de centres de proximité de récupération sélective des déchets
- Traiter les déchets verts
- Information sur le tri sélectif

LE PROGRAMME

AGRICILES

- Mise aux normes des bâtiments d'élevage
- Plantation de haies
- Fonds de promotion de la filière bois

ARTISANAT - COMMERCE

- Aide à la modernisation et à la création de bâtiments artisanaux et commerciaux
- Signalisation commerciale

EMPLOI - FORMATION

- Mise en place de la structure mission locale
- Favoriser les initiatives d'insertion
- Étude sur la réalisation d'une maison de pays
- Animation de la totalité des actions
- Organisation d'un forum des métiers

LOGEMENTS

- Création de 11 logements sur le canton
- Réhabilitation de logements

Jeunes du canton ... Vous souhaitez rencontrer des professionnels pour avoir des idées sur votre orientation, le Syndicat Intercommunal Belinois - Orée de Bercé composé de toutes les communes du canton organise pour vous un **FORUM DES MÉTIERS**, le 4 février 1995, de 9 h à 18 h, Salle polyvalente d'Écommoy

COMICE AGRICOLE 1995

Président d'honneur
Président du comité cantonal
Président
Vice-Présidents

Secrétaire et
Secrétaire-adjointe
Trésorière
Trésorier-adjoint
Responsables animation

Responsables publicité

Responsable buvettes
Resp. électricité/sonorisation

Olivier PANNIER
Bernard LIVET
William CORVASIER
Alain POUSSE
Ignace DE SAEDELEER
Charles GOUALARD
Gaëlle JOUSSE
Marie-Rose LANGLAIS
Marcel POUSSE
Maguy BONNIN
J.-Jacques ALLARD
Jacky GOUBIL
J.-Marie MARCEL
Régis LANDAIS
André ROCHER
Bernard PORTELANGE
Yannick ARNAUDIES
Alain PICHON

Membres actifs du comité :

Nicole COURET, Bernadette LECLOU, Claudine MEUNIER, Josiane PASQUIER, Maurice BIDEAU, Patrice BONE, Sylvère BOULARD, J.-Claude CHEVALIER, Dominique DAVOINE, J.-Claude DESPREZ, Guy DROUET, Didier FOURNIER, Pierre GACHONS, J.-Raymond GOUPY, Bernard JOUSSE, Pascal LEROI, Xavier LOYER, Hubert MAILLARD, Michel METAYER, Maurice SAMSON, André SIMON, Loïc SIMON, Bernard VAUPRE

Bonne Nouvelle : si vous avez envie de vous retrouver ensemble pour confectionner les fleurs en papier du comice, la cantine scolaire sera ouverte un jour dans la semaine pour cela. Des précisions vous seront données par voie d'affiche. Vous pouvez toujours contacter les membres du comité qui se feront un plaisir de vous renseigner.

CROIX et CALVAIRES du CANTON

Les croix et calvaires de nos bourgs et nos campagnes sont des témoins autant historiques et sociologiques que religieux de nos coutumes et traditions rurales.

De la soixantaine de croix que comptait notre canton au milieu du siècle dernier, il n'en reste guère plus d'une dizaine. Par contre, d'autres ont été érigées depuis.

Ces petits monuments font partie de notre patrimoine. Leur histoire nous intéresse. Procéder à leur recensement, rechercher leurs origines, c'est éviter que la mémoire du passé se perde faute de l'avoir transcrite au bon moment. Celle des croix et calvaires s'appuie le plus souvent sur la tradition orale.

Peut-être savez-vous quelque chose sur l'un des calvaires ou croix, existant ou disparu, de votre commune ? Peut-être avez-vous participé à son érection (mission, etc ...), à sa restauration, sa sauvegarde ? Peut-être connaissez-vous l'existence d'une croix dans un endroit peu fréquenté ou l'époque de la disparition d'une autre ?

Votre témoignage peut être précieux. Le moindre détail peut modifier l'orientation des recherches.

Merci de prendre contact avec :

Gilbert COUTURIER, 18, rue de Maridort - 72220 LAIGNÉ-en-BELIN - Tél. 43 42 05 07.



Le Mot du Maire

1995 est là.

Beaucoup de travail en perspective pour tous pour l'organisation du comice agricole qui se déroulera dans notre commune les 26 et 27 août 1995.

1994 a été une année de travail marquée par la réalisation de divers travaux : parking, éclairage public, trottoirs.

Toutefois, certains n'ont pu être effectués en 1994 compte tenu des contraintes budgétaires liées à la non vente de terrains dans le lotissement de la Chanvrerie, nous obligeant à différer des investissements.

Pour rester dans le domaine budgétaire, quelques lignes pour vous informer sur le service d'assainissement. Après avoir obtenu une dérogation de deux ans différant la mise en place d'une comptabilité distincte pour le service d'assainissement, celle-ci sera applicable au 1^{er} janvier 1995. La loi impose de tendre vers l'équilibre financier du service et nous obligera à augmenter le prix du mètre cube d'eau consommée. Toutefois, ce prix restera inférieur au prix pratiqué dans les communes environnantes.

1995, malgré toutes ces contraintes, verra la réalisation d'une nouvelle tranche d'assainissement.

Avant de conclure, je reviendrai sur 1994 qui a vu l'inauguration de la salle «L'Audonienne» permettant à toutes les associations de travailler ensemble et j'espère qu'il en sera de même lors des festivités du comice.

Un dernier mot pour vous présenter au nom du Conseil Municipal et de moi-même, tous nos Vœux les meilleurs pour 1995.

Bonne Année et Bon Courage à Tous !

Olivier PANNIER



État Civil 1994

NAISSANCES

MARSEUL Thomas, 26 février, La Houssaie
ANDRIEUX Gaultier, 23 juillet, allée de la Beurichotterie
LEMONNIER Florian, 25 juillet, La Tuffière
FLORIN Clément, 15 août, La Tuffière
BELLOCHE Manon, 16 août, 11 rue St Mamert
BALTA Eline, 29 Août, La Ménardière
BOULEAU Anne-Lise, 2 septembre, La Grande Métairie
VERBEKE Emma, 12 septembre, Le Petit Chambron
LEDUC Thomas, 16 septembre, La Pièce, 9 Rte de l'Epine

MARIAGES

BARBIER Bruno et MARCEL Gishlaine 29 janvier
DREUX J.-Luc et ROUGET Jeannine 2 avril
ALLÉE Stéphane et RIOLON Myriam 4 juin
VANNIER Stéphane et HUREAU Isabelle 25 juin
FACCA Yves et DUBOIS Céline 25 juin
DRONNE Pascal et PETIOT M.-France 2 juillet
FOURNIER Raynald et BOUVET Delphine 27 août

DÉCÈS

COULON Gabriel, 73 ans, 29 janvier
COUDRAY Alphonse, 81 ans, 10 mars
LIVET André, 84 ans, 10 juillet
GAULIN Georgette, ép. LEROY, 58 ans, 24 septembre
PIVRON Julienne, ép. LESIOUR, 66 ans, 16 octobre
CHEVALIER Auguste, 90 ans, 1^{er} novembre

OUVERTURE du SECRÉTARIAT MAIRIE au public

du Lundi au Jeudi 9 h à 12 h
16 h à 18 h
Vendredi 14 h à 18 h
Samedi 9 h à 12 h

ASSOCIATION PARTAGE ÉCOMMOY - Tél. 43 42 31 54

Permanences :

du lundi au vendredi : 9 h à 12 h et 14 h à 17 h

L'association a pour but :

- d'accueillir et de réinsérer les demandeurs d'emploi
- de les aider dans leurs démarches administratives
- de les mettre en relation avec les donneurs de tâches afin de leur procurer quelques heures de travail
- de les informer sur les possibilités de stages.

Demandeurs d'emploi :

- en vous inscrivant à l'association, nous pouvons :
- vous contacter si une offre d'emploi correspond à vos compétences;
 - vous proposer une mission chez un donneur de tâches;
 - vous informer sur les possibilités de stages;

Nous avons accueilli en 1994

Mme DESCHAMPS Christelle et TAUGOURDEAU Pascal - 1, le Chemin vert
Mme SAUVAGE Annie - 15, rue St Mamert
M. LEDÉ Richard et Mme PERRIN Nadège - Rés. de la Chanvrerie
M. VILLIERS J.-Luc et Mme HAUCHÈRE Fabienne - 48, rue St Mamert
M. et Mme LEMONNIER Didier - La Tuffière
M. et Mme LAUNAY Dominique - La Courbe
M. et Mme SIGNOLET Hervé - Les Rues
M. FONTAINE J.-Pierre - La Foire
M. et Mme BEAUMONT Frédéric - Le Pavillon
M. GLAVIER Dominique et Mme DUBOIS Laëtitia - La Grande Jaterie
M. et Mme BALTA Patrice - La Ménardière
M. RICHARD J.-Yves et Mme KERBINIBIN Eliane - La Grande Pelouse
M. RICHARTÉ Gilles - 11, place des Comtes de belin
M. et Mme RIGOLOTT Olivier - 2, le Chemin vert
M. LEBLAY Bruno et Mme PORTALES Nathalie - Place des Comtes de Belin
M. CLAVIER Jeff et Mme JOLLY Caroline - la Forêt Douvre
M. MAYEUX Pascal - 1, rue de la Chanvrerie
M. GLAIS Charles et Mme BRIE Gwenaëlle - 10, rte de l'Aunay
M. ROUSSEAU Dom. et Mme LALLIER Valérie - Clémenceau, 3, rue de la Chanvrerie
M. et Mme HUREAU Didier, 20 rue St Mamert

Ont quitté la commune en 1994

M. et Mme LECESVE Dominique pour Allonnes
M. et Mme BOUGARD André pour Laigné-en-Belin
M. et Mme DE HARO J.-Louis pour Écommoy
M. et Mme LAUNAY Christian pour Moncé-en-Belin
M. et Mme DHUY J.-Philippe pour Le Mans
M. et Mme DELCHET Philippe pour Ste Sabine
M. et Mme de BRIANCON Aymeric pour Bouloire
M. LOISEAU St. et Mme BELNOU Florence pour Montjean/Loire (49)
M. et Mme MARSEUL Marc pour Le Mans
M. et Mme GOUHIER Pascal pour Laigné-en-Belin
Mme RENOUF Françoise
M. et Mme HERROU Claude pour Combril (29)

PROTÉGEZ VOTRE CADRE DE VIE

*Des espaces verts embellissent votre cité;
Apprenez à vos enfants à les respecter.
D'avance, la Commune vous en remercie.*

CALENDRIER DES FÊTES

28 Janvier	Théâtre	A.F.N.
3 Février	Récital Violoncelle et piano	École de musique
4 Février	Soirée Crêpes	Amicale laïque
18 Février	Soirée Choucroute	U.S.S.O.B.
10, 11 Mars	Bourse de puériculture «été»	Familles Rurales à St Gervais en Belin
1 ^{er} Avril	Soirée Potée	Amicale Laïque
29 Avril	Bal du Comice	à Écommoy
7 Mai	Repas des Aînés Ruraux	
8 Mai	Tournoi de Football	
3 Juin	Concours de Pétanque	Amicale Laïque
25 Juin	Fête de l'école	Amicale Laïque
26, 27 Août	Comice Agricole	
13, 14 Oct.	Bourse de puériculture «hiver»	Familles Rurales à l'Audonienne

TRAVAUX COMMUNAUX

Pour commencer, je vous présente le bilan financier de la construction de la salle «L'Audonienne». Cette opération a bénéficié d'une subvention de la Région à hauteur de 135.000 F, du Conseil Général de 200.000 F et de l'État de 35.840 F pour la partie V.R.D.

Deux emprunts ont été contractés. L'un de 1.000.000 F au taux de 7,90 % et l'autre de 800.000 F au taux de 8,35 %.

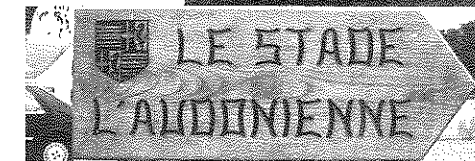
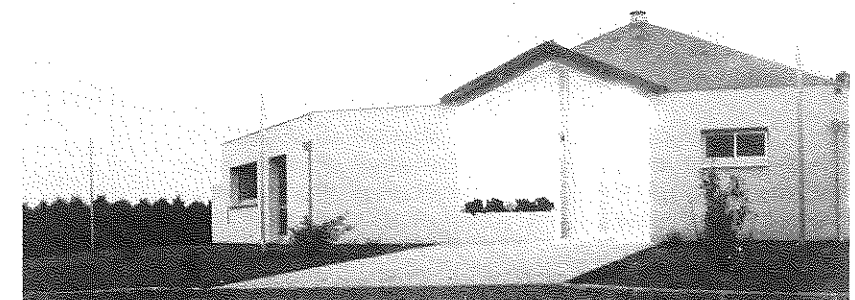

Une belle réalisation d'un Audonien

Le montant de la T.V.A. a fait l'objet d'un prêt relais de 500.000 F; le solde étant pris sur les fonds disponibles de la commune.

BUDGET PRÉVISIONNEL (TTC)		MONTANTS PAYÉS (TTC)
Construction salle	2 310 000	2 427 221
Architecte	110 000	99 990
Bureau de contrôle	27 000	27 824
Assurance Maître d'ouvrage	18 000	13 724
Etude de sol	30 000	23 483
Surveillance Équipement	14 000	10 740
Voirie, Réseaux divers	160 000	134 198
Branchements (EDF, PTT, eau)	60 000	42 225
Mobilier (salle + cuisine)	180 000	229 063
Imprévus	90 000	7 532 (divers)
Total	2 999 000	3 016 000
	arrondi à 3 000 000 F.	

Cette réalisation a été conduite avec une grande rigueur puisque l'écart entre le budget prévisionnel et celui réalisé n'est que de 0,53 %.

Fin 1994, nous avons terminé les abords de la salle, notamment l'éclairage et le revêtement du parking pour une somme de 99.480 F TTC.

La Rue de la Chanvrerie a vu la mise en place d'un éclairage public de qualité et la finition des trottoirs pour une somme de 106.000 F TTC. Ces deux opérations ont été subventionnées par l'État à hauteur de 20 % du montant H.T.

Bien sûr, tout n'est pas fini; il reste encore à réaliser de l'éclairage public, la réfection de la chaussée, notamment autour de la place ainsi que certains chemins ruraux.

1995 devrait permettre la réalisation de certains travaux suivant les possibilités du budget.

Le Maire,
Olivier PANNIER

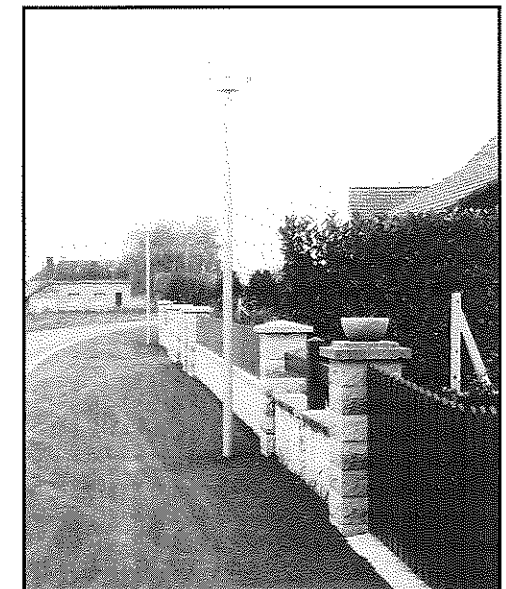

LA POSTE



du Lundi au Vendredi 8 h 30 - 10 H 16 h - 18 h
Fermé le Vendredi après-midi
Samedi 8 h 30 - 10 h 30
Levée du courrier tous les jours 17 h Samedi 11 h 30

LA POSTE, TOUS LES JOURS à VOTRE SERVICE !

ENVIRONNEMENT

Syndicat Intercommunal du Bassin du Rhonne

Le **SIBR** regroupe 10 communes dont St Ouen-en-Belin. Cent quatre-vingt cinq kilomètres de ruisseaux classés constituent le Bassin du Rhonne. En 1994, les communes adhérentes du syndicat se substituent aux riverains pour acquitter les cotisations. Un agent garde-rivière a été embauché pour faire la surveillance et l'entretien des cours d'eau du bassin. Le débroussaillage est effectué mécaniquement ou manuellement sur le cours d'eau principal d'aval en amont et ensuite sur les affluents de la même façon. Pour éviter une repousse trop rapide, les berges sont traitées avec des produits limiteurs de croissance homologués par les Ministères de l'Agriculture et de l'Environnement. Pour faciliter le bon déroulement de ces interventions, il est demandé aux riverains de bien vouloir laisser passer librement l'agent d'entretien.

Usage des Salles Communales - ST OUE EN BELIN

TARIF 1995

L'AUDONNIENNE capacité 250 places	Résidents St Ouen	Assoc. locales	Extérieur commune	Usage commercial	Conférence réunion
Salle	750 F	380 F	1 150 F	1 150 F	2 000 F
Journée sup.	350 F	175 F	550 F	550 F	
Salle pour vin d'honneur	260 F		400 F	400 F	
Cuisine	300 F	300 F	450 F	450 F	450 F
Couvert complet (par pers.)	4 F		6 F	6 F	6 F
Chaise + Table (Par pers.)				10 F	
Chaise seule (par pers.)				5 F *	
Caution	1 000 F		1 000 F	1 000 F	1 000 F

* Facturation limitée à 200 unités

RESTAURANT SCOLAIRE capacité 40 places					
Salle	520 F	260 F	non	non	non
Journée sup.	250 F	125 F	non	non	non
Salle pour vin d'honneur *	260 F		non	non	non
Cuisine	210 F	210 F	non	non	non
Couvert complet (par pers.)	4 F		non	non	non
Caution	500 F		non	non	non

* Uniquement si L'Audonienne n'est pas disponible

RAPPEL DES TOURNÉES

Tournée JAUNE Semaine IMPAIRE	Tournée VERTE Semaine PAIRE
- Route du Lude - Route des Landes - D 32, des 3 Maillets au bourg - Route des Ardriers - le Chardonneret, Cormé les Rues, la Chapinière Route de l'Aunay, la Fuie, la Ruauté le Petit Belin, la Parentière Dépôt : Les Trois Maillets	- D 32, bourg, limite St-Biez - Chambron, la grande Entrée, le Vigneau, la Maussionnière - Route de l'Épine, limite Laigné la Tuiffière, la Gatine la Briquette

MISE A DISPOSITION des CAISSONS à DÉCHETS ENCOMBRANTS MÉNAGERS

1995	
28 et 29 Janvier	29 et 30 Juillet
25 et 26 Février	26 et 27 Août
25 et 26 Mars	23 et 24 Sept.
29 et 30 Avril	28 et 29 Oct.
27 et 28 Mai	25 et 26 Nov.
24 et 25 Juin	30 et 31 Déc.

* * * * * Concours Fleuri 1994 * * * * *

M. & Mme SAMSON Maurice, Place d'Averton
M. & Mme FROGE Jacques, La Caille, 6 rue de la Rouzière
M. & Mme ROUILLARD André, 7 rue de la Forge
M. & Mme CHABLE Roger, 3 place d'Averton
M. & Mme CAHOREAU Kléber, 25 rue St Mamert
M. & Mme GAIGNON Gaston, La Caille, 4 rue de la Rouzière
M. & Mme GORGET Gaston, Les Rosiers
M. & Mme BRIERE Georges, 8 rue de l'Épine
M. & Mme COURET Jean, 36 rue St Mamert
M. & Mme BIZOT Daniel, Le Chêne vert, rue de la Poissonnière
M. & Mme POUSSE Bernard, Rue de la Poissonnière
M. & Mme CORVAZIER Bernard, 1 rue de l'Aunay
M. & Mme LANDAIS Denis, 9 rue de l'Épine
M. & Mme TOUTAIN Jean, 1 rue de la Rouzière
M. & Mme BRAULT Jean, 5 rue de la Rouzière

M. & Mme LECHAT Serge, 5 rue de l'Aunay
M. & Mme FONTAINE René, 8 rue de la Rouzière
M. & Mme BOULARD J.-Claude, 13 rue de la Forge
M. & Mme JOUSSE J.-Pierre, 11 rue de la Chanverrie
M. & Mme PANNIER Olivier, Le Chêne vert, rue de la Poissonnière
M. & Mme ROCHER André, La Pte Chapellerie, 22 rue de l'Aunay
M. & Mme PAPIN Daniel, 7 le Chemin Vert
M. & Mme PERRIN Yves, 3 rue de la Forge
M. & Mme ALLARD J.-Jacques, 2 rue de l'Aunay
M. & Mme LIVET Claude, 3 le Chemin Vert
M. & Mme FLACHET, 10 rue de la Barre
M. & Mme METERREAU Georges, Le Chêne vert, rue de la Poissonnière
M. & Mme FONTAINE Robert, 10 rue de la Rouzière
M. & Mme BOULARD Sylvère, 5 place d'Averton
M. & Mme DAVOINE Dominique, 6 rue de l'Aunay

* * * * *

COMPTE-RENDU d'ACTIVITÉS du CONSEIL d'ÉCOLE pour l'ANNÉE 1993/94

Traditionnellement les élections des représentants de parents ont eu lieu courant Octobre 1993 et les parents ont accordé leur confiance à :

Mmes Josette AURIOL, Nelly GOUBIL, Laure METAYER et Monsieur William VACHER

Une nouvelle fois la participation au vote a été très importante (+ 62 %). Ce pourcentage est un des plus importants sur les communes du canton et montre l'intérêt que portent les parents à la vie de l'école.

Les effectifs de l'école continuent de progresser : 96 enfants contre 94 l'année précédente et se répartissent de la manière suivante :

avec Madame Sylvie EVRARD :

en classe infantile : 16 en petite section - 9 en moyenne section et 7 en grande section

avec Madame Bernadette AUGER :

en Cours Préparatoire et grande section : 20 en CP et 5 en GS

avec Madame Marie-Christine COULON :

en Cours élémentaire : 10 en CE1 et 9 en CE2

avec Madame Ginette GOETHAL :

en Cours moyen : 11 en CM1 et 9 en CM2

Les élèves ont achevé, grâce au concours du Conseiller technique, M. CAVANA, et des institutrices, le Projet d'Ecole commencé l'année précédente. Tout le monde a admiré la fresque qui décore la cour d'école : cet embellissement, apprécié de tous, pourrait trouver une continuité avec la réalisation d'une deuxième fresque grâce aux classes de Maternelle et de CP.

Un des objectifs du rallye-lecture organisé au troisième trimestre était la maîtrise de la langue française, par une incitation à la lecture et à la compréhension de celle-ci. Les enfants des classes de CE et CM des communes de Saint-Biez-en-Belin et Saint-Ouen-en-Belin, en groupes, ont sillonné notre village à la recherche d'indices dissimulés dans des livres répartis dans plusieurs ateliers.

L'étude surveillée a fonctionné au rythme de croisière d'une quarantaine d'enfants par semaine. Ce service d'un coût très modique permet une aide aux devoirs pour les enfants dont les parents ne bénéficient pas d'horaires compatibles avec ceux de la fin des cours.

Comme à chaque rentrée, «les POUX ont frappé»... Soyez vigilants, ce n'est qu'un début... le combat continue !...

L'année scolaire a vu la mise en place par la mairie, à la demande des parents, d'un double portail évitant la proximité de la circulation aux enfants arrivant en avance. Toutefois, il est important de rappeler que cet aménagement ne modifie pas l'engagement de responsabilité des enseignants qui n'intervient que 10 minutes avant les cours.

L'éveil des enfants n'étant pas homogène, pour pallier aux retards momentanés de certains, la grande section des classes enfantines a bénéficié de l'intervention de M. Jean-François COINTRE, rééducateur.

Pour les plus âgés, les parents du Conseil d'Ecole ont demandé, avec l'accord des institutrices, le concours d'intervenants extérieurs bénévoles dès la rentrée 1994/1995; Mme FACCA, D.D.E.N., s'est proposée pour organiser des ateliers de soutien en lecture dès que le besoin s'en fera sentir.

Sur le plan matériel, la municipalité a doté, suivant ses engagements passés, la classe de Mme COULON de manuels scolaires, ainsi que de matériel de rangement de livres pour les classes enfantines.

Les sujets développés ci-dessus font le quotidien de la vie de l'école; si vous désirez approfondir votre connaissance de l'un d'entre eux ou n'importe quel autre thème, n'hésitez pas à engager le dialogue avec les enseignants ou les parents qui vous représentent au Conseil d'Ecole.

Pour l'année 1994/1995, vos représentants sont :

Mmes Annick COULON, Nelly GOUBIL, Laure METAYER et Monsieur William VACHER

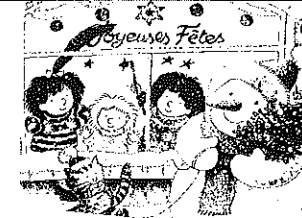

SIVOM

«SUD OUEST BELINOIS»

Ce syndicat chargé de la gestion des restaurants scolaires de St Biez en Belin et de St Ouen en Belin, a servi en moyenne par mois pour l'année 1994, 1 030 repas, alors que ce chiffre était pour l'année 1993 de 1 190 repas en moyenne par mois.

Il est à noter une diminution du nombre des enfants fréquentant ces restaurants, ce qui ne facilite pas la gestion de ce service. En effet, une grande partie des charges sont fixes, quelque soit le nombre de rationnaires, aussi ce sont les contribuables des deux communes qui sont mis à contribution.

A compter du 1^{er} janvier 1995, le prix des repas sera relevé de 2 % en moyenne, ce qui donnera un prix de 14,20 F pour un repas enfant et de 22 F pour un repas adulte.

Pour terminer, je vous rappelle quelques chiffres concernant l'année 1994 :

SECTION FONCTIONNEMENT

RECETTES	DÉPENSES
Vente de repas	171 000
Recouvrement et subventions (dont part. des communes)	105 402
St-Ouen : 55 299	
St-Biez : 40 958	
96 257	
Produit antérieur	29 943
306 345	306 345

SECTION INVESTISSEMENT DÉPENSES

RECETTES	DÉPENSES
Prél. s/recettes fonctionnement	5 000
	Acquisition de matériel
	5 000

Le président du SIVOM «Sud Ouest Belinois»

O. PANNIER



Dates des Vacances Scolaires (Zone A - Nantes)

Noël	du Mercredi 21 Décembre 1994 au Mercredi 4 Janvier 1995
Février	du Samedi 11 Février au Lundi 27 Février
Printemps	du Samedi 8 Avril au Lundi 24 Avril
Ascension	du Mercredi 24 Mai au Lundi 29 Mai
Été	Jeudi 29 Juin

L'AUDONIENNE



Début Janvier 94, c'est un point final qui est mis à la phase de réalisation de la salle communale. Différents projets ont été envisagés et étudiés successivement. Nos lecteurs les plus attentifs se souviennent certainement d'avoir déjà lu beaucoup de choses à ce sujet. Chacun des projets avait sa part d'avantages mais, hélas, parfois beaucoup d'inconvénients. Il fallait trouver un compromis raisonnable entre les besoins réels, les contraintes de conception et d'environnement que cela supposait et, enfin, les possibilités financières - forcément limitées - de la commune. Il fallait aussi la ferme volonté de mener à terme ce projet.

Samedi 8 janvier : c'est l'inauguration officielle de l'Audonienne. Ce jour là, comme le veut l'usage, on coupe le ruban tricolore. Maintenant, tout est prêt pour la première vraie utilisation de la salle. Qui allait être le premier utilisateur ? Il était important qu'un maximum d'habitants puissent prendre contact rapidement avec ce nouvel équipement mis à leur disposition. Solution évidente et consensuelle des associations locales : on organise une journée Portes-Ouvertes et on en profite pour faire la fête ce jour là ! L'idée est d'organiser une soirée dansante autour d'un repas simple et peu coûteux; de façon que, ce qui est la propriété de tous soit accessible à tous, sans exceptions.

Toutes les associations de Saint Ouen s'impliquent aussitôt à fond dans cette opération et se partagent le travail. Lorsque nous disons associations, il faut comprendre par là les forces vives qui les composent, c'est-à-dire tous les membres qui œuvrent pour elles et concourent à la réalisation de leurs objectifs. C'est ce qui fait qu'une collectivité peut exister, qu'un village est autre chose qu'un dortoir, qu'une commune est un assemblage complexe de relations familiales ou amicales.

Il a fallu triturer, encore et encore, le plan des tables pour pouvoir caser tout le monde et donner satisfaction à chacun, tout en respectant les impératifs de sécurité. La saturation atteinte lors de cette soirée inaugurale, c'est, bien entendu, la rançon du succès. Il est juste de dire que tous se sont investis sans réserve, organisateurs comme participants - les uns étant souvent les autres - pour que cette soirée très animée fût le succès de convivialité et de bonne humeur qu'elle a été. Chacun a pu, à sa guise, parler, chanter, danser. Signe indiscutable d'une bonne soirée passée ensemble : certains avaient déjà envie de recommencer.

Charlie GOUALARD
Maire-adjoint



comice 95

Les plus nostalgiques d'entre nous auront reconnu sans peine la photo de couverture de ce bulletin : c'était une démonstration de labour lors du comice 1984. Il y a onze ans, c'était au tour de Saint Ouen d'organiser le comice agricole du canton d'Écommoy. Onze ans, c'est bien long quand on en est au début. Pourtant, c'est bien court lorsque la période est écoulée. Eh oui, les temps sont venus; c'est à nous de reprendre le flambeau.



«1984 - Le char de l'Épine, dans la rue St Mamert»

Que peut-on dire à propos de cette vénérable institution dont les très pessimistes prédisent régulièrement la disparition mais à laquelle les autres - le plus grand nombre - restent viscéralement ou sentimentalement attachés ? Un comice agricole, c'est, vous l'avez certainement deviné, une manifestation dont la vocation première, est, bien entendu, agricole. Nous pourrions nous en tenir à cette seule explication qui est certes vraie mais tout de même un peu trop restrictive. Au-delà de l'aspect strictement professionnel d'un métier qui tend à devenir de plus en plus pointu, c'est l'occasion pour tous de faire la fête et d'accueillir les autres habitants du canton. Pour un village, c'est aussi une excellente occasion de se faire connaître vis-à-vis de ses voisins.

Le thème retenu, qui a obtenu l'assentiment de tous les présents lors de la première réunion publique du 21 octobre, est **le blé**. Attention, cela va du début jusqu'à la fin. Depuis le grain et l'action de semer jusqu'aux multiples utilisations alimentaires. En raccourcissant à l'extrême, on pourrait dire «de semailles en mangeailles». Le champ destiné aux démonstrations de fauchage a été ensemencé fin novembre. Le temps maussade a rendu bien difficile cette opération, mais il ne fallait plus perdre de temps pour avoir de beaux épis exacts au rendez-vous des **26 et 27 août**.

Le comité d'organisation (voir en page 2) a déjà commencé à réfléchir aux différentes actions à entreprendre pour bien réussir ces journées de fête. Il s'agit tout de même de quelque chose d'assez lourd qui ne peut être mené à bien qu'avec la collaboration de vous tous. Répétons-le, c'est l'affaire de tous, sans exceptions. Le **29 avril**, en coup d'envoi aux fêtes du mois d'août, aura lieu, à la salle polyvalente d'Écommoy, la soirée d'élection de la Meunière et du Meunier. Ces derniers, élus par nous tous, auront la (lourde ?) charge d'être les hôtes d'honneur lors de la fête.

Bien avant et bien après cette soirée de printemps, il va falloir préparer les éléments décoratifs nécessaires pour que notre village présente un air de fête, lors de ces deux journées d'été. Nous aurons également besoin de beaucoup de matériaux naturels : fleurs à couper, branchages, arbustes, etc... Si chacun d'entre nous peut consacrer un tout petit espace de son jardin à cet usage, nous sommes sûr de disposer d'assez d'éléments pour une décoration de qualité. Il va sans dire - mais, après tout, pourquoi ne pas le dire - que toutes les bonnes volontés seront les bienvenues.

Charlie GOUALARD
Secrétaire du Comité d'organisation



«21 octobre : première réunion publique»



STANCA

Amitié franco-roumaines

ST OUEEN

L'année 1994 a été celle d'un 3^{ème} voyage vers Stanca. Du fait de l'installation permanente d'un vestiaire dans le logement de l'école, notre collecte de vêtements et de chaussures a été très importante. Ce qui nous a obligé à nous interroger sur la taille du camion devant rejoindre Stanca où nous attendent les 173 familles du village.

Des échanges avec M. BODIN, directeur du C.A.T. (Centre d'Aide par le Travail) du Circuit, ont permis de mettre sur pied, pour ce voyage, un partenariat avec un groupe de jeunes de leur association qui envisagent, en 1995, de faire un voyage vers Bucarest. Nous avons donc tenu au courant, avant et après, les jeunes de l'Atelier du Circuit, de notre voyage en Roumanie.

M. BODIN est sensible aux difficultés des roumains car il a participé en 1993 à un voyage d'étude avec l'A.D.A.P.E.I. sur l'aide apportée aux jeunes et adultes en difficulté motrice, en Roumanie. Une association, l'A.R.P.E.H.A.M., prend actuellement ce problème en compte, tant à Bucarest que dans le reste du pays. Nous avons pu les rencontrer et voir par nous mêmes le travail important réalisé ainsi que l'enthousiasme de leur encadrement.

Suite à ce début de collaboration, la décision est prise par l'A.D.A.P.E.I. de nous aider, en mettant à notre disposition un camion de 12 tonnes durant les 15 jours de notre déplacement. Il fallait, du fait de la taille du camion, deux chauffeurs routiers; Pierre AURIOL et Michel DEMÉ se proposèrent. J'accompagnais le convoi, sans avoir cette qualification mais en ayant par contre un passé commun avec le village, d'abord par un premier voyage, puis, par des échanges ultérieurs de courrier. Devant l'abondance de place disponible dans le camion, nous avons diversifié notre chargement.

- Vêtements, chaussures (merci aux donateurs),
- Médicaments fournis par «Pharmaciens sans frontières»,
- Jouets,
- Vélos pour enfants et adultes, remis en état avant le départ,
- Livres et manuels scolaires,
- Matériel de reproduction graphique : duplicateurs à alcool,
- Micro-ordinateurs,
- Des arbres fournis par l'A.D.A.P.E.I. de Château-du-Loir,
- De l'alimentation de première urgence,
- Des produits d'hygiène,
- Machines à coudre.

Avant le départ prévu pour le 9 mai, les mois et les jours qui précéderent furent riches d'échanges, de démarches administratives souvent un peu compliquées, de préparation matérielle, compte tenu de l'ampleur du chargement.

Heureusement les bonnes volontés ne nous ont jamais fait défaut. La réparation du matériel et des vélos, la préparation des colis ainsi que le chargement du camion : quelques échines ne l'oublieront pas de sitôt.

Le samedi 7 mai, une réunion a lieu à la mairie de St Ouen pour sceller officiellement la collaboration entre le C.A.T. du Circuit et l'association Stanca-St Ouen-Amitié. En présence des jeunes du C.A.T. qui ont suivi le projet, de M. BODIN, directeur de l'établissement, des membres du personnel éducatif, des membres actifs de l'association, Michel DEMÉ, Pierre AURIOL et moi-même, présidente. Cette réunion se déroule sous la présidence d'Olivier PANNIER, maire de St Ouen.

Lundi 9 mai : départ du camion avec ses 3 accompagnateurs. Un passage ultra-rapide à la douane du Mans puis au C.A.T., un autre encore chez CRÉTOT pour une vérification technique de dernière heure.

Mercredi : passage de la frontière roumaine. Nous devons rejoindre Brăila pour le dédouanement dans la province qui nous accueille. Cette démarche est nouvelle ! Nos deux précédents voyages ainsi que ceux des différentes associations connues nous rendent modestes dans nos démarches car la machine administrative roumaine se remet en marche avec des différences quelquefois surprenantes selon les personnes en poste.

Jeudi : du fait de l'impossibilité du Maire de Stăncuța d'être présent à Brăila pour le dédouanement de notre chargement, l'administration douanière nous accompagne jusqu'au village. Là, en présence du maire, les trois membres de la douane inspectent tous les colis personnels et les médicaments. Leur vigilance est importante sur le transport possible d'armes et de drogue. Après leur départ, nous pouvons distribuer aux familles, toutes présentes autour de l'école, leurs colis personnels comprenant des vêtements, des chaussures et des objets de première nécessité très chers en Roumanie (farine, café, sucre, savon, rasoirs). Nous sommes accueillis par tous avec amitié et sourires. La taille des colis personnels n'est pas un problème; les charrettes et les chevaux se montrent très efficaces. Mioara, l'institutrice, nous a bien aidé dans notre tâche avec le maire, Ion Soare.

Vendredi : en présence du maire, nous déposons les médicaments, ainsi que de la layette, à Eleonora, la docteresse, pour une distribution ultérieure, suivant les nécessités des familles. L'après-midi, nous prenons un repos bien mérité au bord du fleuve, en compagnie de Mioara, son mari - Ion -, de sa fille - Mălina -, ainsi que d'une famille amie.

Le samedi, deux membres de l'association roumaine A.R.P.E.H.A.M. viennent de Bucarest chercher les médicaments qui leur sont destinés, en lien avec l'association A.D.A.P.E.I. et le C.A.T. du Circuit. L'après-midi, nous voyons 5 mariages dont un de deux jeunes habitants de Stanca que nous suivons particulièrement à la mairie et à l'église. Nous leur remettons un cadeau de France, qui est très apprécié. Dans le village, une musique succède à une autre. La coutume veut que chaque mariage soit escorté de plusieurs musiciens - accordéon, violon, etc ...

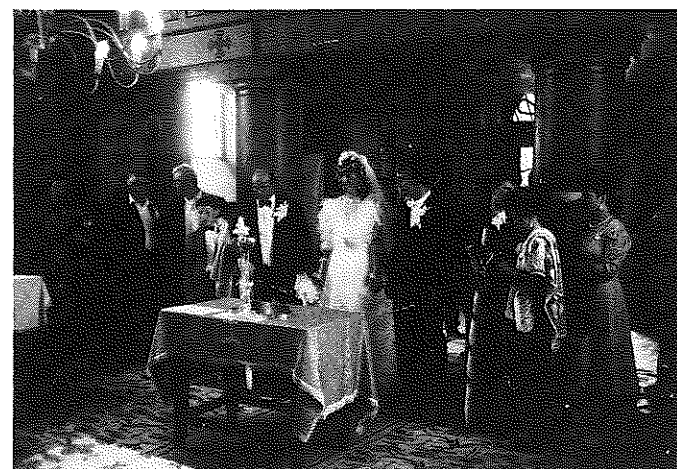

Dimanche : nous allons à Brăila, chez Georgeta, notre hôte de 1993, porter le matériel scolaire prévu - livres, duplicateurs, etc ...

Lundi : à Stanca, distribution du reste du matériel en dehors des colis personnels, c'est-à-dire : les jouets, les vélos, les arbres, du matériel scolaire pour le collège de Stăncuța et l'école de Stanca, les machines à coudre ainsi que des pièces automobiles vers Mioara et son mari.

Nouveau déplacement vers Brăila pour rencontrer les enfants du collège qui apprennent le français avec Georgeta. C'est l'occasion d'entendre leurs projets, en français, à travers des chants et des textes. Nous avons été les messagers des enfants de St Ouen en Belin et de Luché-Pringé (une classe correspond avec eux).

Mardi : direction Bucarest. Nous rendons visite à l'association A.R.P.E.A.M. Nous y rencontrons un groupe d'enfants et leurs éducatrices.

Mercredi 18 mai : nous quittons Bucarest, direction la frontière après un passage chez un couple ami. Leur hospitalité nous permet de prendre une douche et un repas chaud avant de quitter, encore une fois, nos amis roumains.

Le dimanche matin : retour en Sarthe et fin de mission.

Lors de ce 3^{ème} voyage, il est important de signaler que Pierre et Michel ont été logés à Stăncuța, à la mairie, comme lors des autres voyages. J'ai eu le plaisir de vivre chez Mioara, l'institutrice et de mieux comprendre leur vie. Le quotidien est très lourd sur le plan matériel car après le travail, hommes, femmes et enfants aident les personnes âgées et malades de leurs familles mais aussi d'autres personnes du village. Chaque famille, après et avant le travail, entretient les cultures et assure les soins aux bêtes. Les journées de nos amis sont très longues et très remplies.

D'avoir vécu à l'intérieur du village m'a permis de rencontrer chacun dans sa vie quotidienne et d'admirer leur bonne humeur et leur courage. Si j'avais un souhait à émettre pour un prochain voyage, ce serait de pouvoir tous loger dans Stanca. Les moyens sont à trouver pour ne surtout pas surcharger le quotidien de nos amis.

Les colis individuels ne posent aucun problème lors de leur distribution. La population nous fait confiance et j'ai la certitude qu'ils ont des besoins et, qu'avec nos petits moyens, nous soulageons quelques problèmes matériels.

En Roumanie, surtout en ville, l'approvisionnement alimentaire et vestimentaire a beaucoup progressé mais tout est très cher pour eux. Le commerce retrouve sa place. Depuis le premier voyage en 1990, nous voyons la Roumanie se redresser et les Roumains reprendre espoir en leur avenir, ce qui est la meilleure des choses que l'on puisse espérer.

Il faudra par contre beaucoup réfléchir avant d'apporter du matériel qui leur est très utile mais qui est beaucoup trop convoité, car nous n'en avons pas pour tous (par exemple : les vélos et les machines à coudre). J'ai eu l'occasion de rencontrer très souvent la docteresse dans son dispensaire. J'ai pu percevoir en partie les problèmes qu'elle rencontre chaque jour ainsi que le peu de moyens mis à sa disposition.

La fille de Mioara apprend le français et souhaitait une correspondante; ceci est résolu. Les correspondances mises en place depuis 2 ans avec des jeunes fonctionnent de façon très intéressante. Nous avons une demande non satisfaite à ce jour. Le collège de Stăncuța souhaite correspondre à travers ses enseignants - dans un premier temps - avec un collège français. Malgré nos recherches, ceci n'est pas résolu à ce jour. Deux institutrices faisant fonction de professeur enseignent le français comme seconde langue à Stăncuța. Nous souhaitons que le collège soit lié avec un autre collège pour permettre des échanges durables et de même intérêt de part et d'autre.

Notre association ne peut, hélas, pas tout faire, au risque de le faire de façon superficielle. Je tiens à rappeler que nous n'avons pris un engagement que vis à vis des habitants de Stanca mais qu'il ne faut pas les décevoir. Il ne faut pas non plus manquer de fermeté face aux difficultés que l'on peut rencontrer ni devant les envies qui voudraient bien prendre ce qui ne leur est nullement destiné. Ces attitudes on peut les rencontrer facilement dans tous les pays : les plus riches veulent toujours plus et les plus pauvres doivent le rester ...

En 1995, nos amis Roumains éliront leurs maires. Une diminution du nombre des écoles rurales, celles qui ont peu d'élèves, risque de provoquer la fermeture de l'école de Stanca. Le travail de Mioara n'est pas des plus faciles; 3 niveaux cohabitent dans l'unique classe. L'apprentissage de la langue anglaise ne simplifie pas les choses.

Nos amis Roumains font partie d'un peuple très attaché à la structure de la famille. Il est de tradition que, lorsque les parents ne peuvent plus assumer le quotidien, un des enfants vienne les aider avec sa propre famille en s'installant dans leur maison. Cela fait mieux comprendre pourquoi lors du premier voyage, que nous avons effectué en famille, cette façon de venir avec ses propres enfants leur avait paru tout à fait naturelle. Lors du second voyage, Marcel et Lionel avaient été interrogés sur leurs familles, leurs enfants, leurs petits-enfants. Et toujours cette même proposition : *revenez nous voir quand vous voulez avec vos familles. Venez en vacances en Roumanie, vous y serez bien.*



Peut-être faut-il réfléchir davantage à la manière dont nous nous rendons en Roumanie ainsi qu'à l'image que nous donnons de nous-mêmes et de la France à travers nos propos et nos actes. La plupart des roumains comprennent assez bien le français; il ne faut jamais l'oublier. Pour toutes ces raisons, il est important d'être pour eux de vrais amis, d'agir avec délicatesse afin de ne pas être la source de différents ou de querelles, pendant ou après notre séjour.

Mais que ceux qui souhaitent aller une fois en Roumanie n'hésitent pas. Quand on prend la route, c'est tout droit et, là-bas, on sait toujours vous accueillir à bras ouverts.

Pour finir, je laisse la parole à Mioara :

«Aceleși urări transmițeti-le tuturor prietenilor din Saint Ouen, sâtenilor, copiilor de la școală, cadrelor didactice, membrilor Asociației Stanca-St Ouen-Amitié, ca și mulțumirile sâtenilor noștri pentru tot ce ați făcut pentru ei.»

C'est-à-dire : «ces mêmes souhaits, transmettez-les à tous les amis de Saint Ouen, aux habitants, aux enfants de l'école, au personnel enseignant, aux membres de l'association ainsi que les remerciements de nos habitants pour tout ce que vous avez fait pour eux.»

Nos projets pour 1995

- une soirée compte-rendu de voyage : vidéo, photos
- une brocante de livres
- notre assemblée générale
- notre participation au comice agricole
- enfin, poursuivre notre travail de fourmis besogneuses en regarnissant le vestiaire pour un futur voyage.

Simonne GOULARD

AMICALE LAÏQUE

La classe de mer et ses applications pédagogiques

Les journées à thèmes comme l'exposition sur les dinosaures, le concours hippique

Les sorties de fin d'année pour les classes enfantines

La remise des prix et la fête de l'école

Ces événements chers à nos enfants sont en grande partie financés par les bénéfices des manifestations organisées par l'Amicale des Parents et Amis de l'École.

L'Amicale n'est pas un club fermé, mais est au contraire ouverte à toutes les bonnes volontés qui veulent se joindre aux membres actuels à n'importe quel moment de l'année. Aussi, n'hésitez pas ! ... Venez nous rejoindre au sein d'une équipe conviviale qui sera à l'écoute de toutes vos idées ou suggestions ...

Faire partie de l'Amicale n'oblige pas à participer systématiquement à l'organisation de toutes les manifestations mais contribue à mieux se connaître et participer à la vie de la commune.

L'Assemblée Générale du vendredi 18 novembre 1994 a permis le vote du nouveau bureau, composé de :

Président d'honneur : M. Olivier PANNIER (Maire)
Membres de droit : Mme Julia FACCA
 Déléguée départ. de l'Éducation Nationale
 Les institutrices
 Mme Ginette GOETHAL,
 Mme M.-Christine COULON
 Mme Sylvie EVRAD
 Mme Yannick LEBOUT
 Mme Laure METAYER
Présidente M. Jean-Marie MARCEL
Vice-Président Mme Véronique FAYET
Secrétaire M. Éric MECHIN
Trésorier

Le bilan 1993/1994 est positif et augure de nombreuses possibilités d'utilisations dont l'objectif principal reste la classe de mer en 1995.

Pour finir de collecter les fonds nécessaires, nous vous donnons rendez-vous les :

4 février 1995 à la soirée Crêpes
1^{er} avril 1995 à la soirée Potée
3 juin 1995 au Concours de Pétanque
25 juin 1995 à la Fête de l'École

D'autre part, suite à la dissolution du Club Hakalendes, l'Amicale accepte de prendre en charge la gestion du terrain de tennis. L'animateur principal sera M. Gilles BULTEAU. Le détail de l'utilisation du tennis vous sera communiqué ultérieurement.

La Présidente,
 Laure METAYER



Les activités de l'école de Musique du belinois et d'Écommoy ont repris. Nous accueillons les enfants en éveil musical dès la grande section de maternelle.

La formation musicale, le chant choral et l'orchestre sont les lieux de pratique collective de la musique. L'apprentissage d'un instrument intervient rapidement, là aussi le choix est vaste :

Flûte, clarinette, saxophone, trompette, trombone, tuba, cor, violon, violoncelle, guitare, piano, percussion, batterie, grandes orgues.

Les 16 professeurs de l'école sont tous des musiciens professionnels diplômés des conservatoires du Mans, de Tours ou de Paris. L'orchestre a l'occasion de faire des voyages dans plusieurs régions et pays étrangers. En 94, nous sommes partis donner deux concerts en Angleterre.

À l'école de musique, les enfants abordent tous les styles de musique : classique, jazz mais aussi les musiques populaires de notre époque.

Cette année, il n'y a pas de changement de professeurs, mais l'ouverture d'une classe de violoncelle avec un nouvel enseignant : Yvan LORILLIER. Suite à une demande importante, nous avons fait une présentation de cet instrument dans les classes d'I M 1 et I M 2 en juin dernier en espérant susciter le désir de pratiquer le violoncelle.

À Laigné-en-Belin, le centre Henry ROQUET vient d'être entièrement rénové, avec deux salles supplémentaires au rez-de-chaussée. Les travaux ont été exécutés par des entreprises pour le gros œuvre et par quelques parents d'élèves et élèves pour les tapisseries et les peintures. Merci à la municipalité de Laigné qui permet aux enfants de suivre nos enseignements dans une infrastructure désormais bien adaptée à la pratique musicale.

À Écommoy, nous aurons prochainement de nouveaux locaux. L'installation se fera probablement dans le courant du 1^{er} trimestre en un lieu beaucoup plus fonctionnel.

Les cours de formation musicale et instrument débutent samedi 24 septembre. Les classes d'ensemble (chorale enfants, orchestre et big-band) dans la semaine du 3 octobre.

Date à retenir : Vendredi 3 février 1995, à 20 h 30, salle des fêtes de St Ouen en Belin

Récital violoncelle et piano avec Samuel BORE, professeur à l'école de musique
 Concert organisé par l'association des parents d'élèves.

**U. N. C.
 A. F. N.**

Les combattants de St-Ouen forment un petit groupe qui pour la plupart, sont en retraite. En signe de souvenir, nous participons aux cérémonies du **11 novembre et du 8 mai**. Comme manifestation pour 1995, nous envisageons une soirée théâtrale à laquelle vous êtes tous invités le **28 janvier à l'Audonienne**.

Tous mes camarades se joignent à moi pour vous offrir tous leurs Meilleurs Vœux pour 1995.

Le Bureau

Cercle des Retraités

Une année passe très vite, même si de mauvais moments la composent. 1994 s'achève et laisse la place à 1995, qui, je l'espère, sera meilleure pour tous; c'est cet espoir que chacun nourrit au fond de son cœur en secret. Mais ne nous égarons pas ! Il faut partir serein pour une bonne année qui sera chargée en événements puisque nous aurons à renouveler le comice agricole en notre petite commune de St-Ouen. Beaucoup de travail en perspective pour aboutir à un bon résultat et être à la hauteur comme dans chaque commune du canton.

Un vif remerciement à notre Maire et à son Conseil Municipal pour la subvention accordée à notre cercle ainsi que leur générosité à offrir un copieux repas au mois de mai, à ses administrés de plus de «65 ans» et ce, dans la belle salle de l'Audonienne qui fût inaugurée en janvier dernier.



Nous déplorons chaque année le départ sans retour pour un ou plusieurs de nos adhérents et cela nous peine à chaque fois.

Mais nous demandons avec insistance que des jeunes retraités, à partir de «55 ans» viennent rejoindre notre groupe.

Côté voyage, cela devient difficile ou alors une journée de temps à autre, comme le voyage Vendanges en Anjou, toujours très agréable par l'accueil du viticulteur et sa famille. Cette année, nous avons eu encore le bonheur d'être en présence d'une société de musique de Buzançais (Indre) qui n'a pas été ingrate et nous a charmé au cours de la journée.

Puis, ce fût le traditionnel banquet annuel où chacun peut apprécier les talents culinaires de Madame Simon.



Il y eut également la rencontre familiale à St-Mars puis une rencontre inter-club, genre voyage-surprise, très gaie, bien animée.

Une journée «Opérette» à Paris qui a toujours son succès pour les amoureux de belle musique et beaux costumes dans des décors somptueux, et cela amène en fin d'année, juste avant les fêtes pour déguster la bûche de Noël et ses assortiments gourmands.

Bonne et Heureuse Année 1995 et une bonne santé à tous nos adhérents et à ceux qui leur sont chers.

La secrétaire, B. LECLOU

Amicale des Chasseurs du Belinois

Composition du bureau

Président MAILLARD Hubert
Vice-Président BOULARD Yves
Membres RAGUENEAU Denis, MATHIEU Alain, BOUGARD André, ANDRÉ Maurice
Secrétaire BOULARD Pascal
Trésorier VAUPRÉ Bernard

ANCER
 Association
 Nationale pour une
 Chasse Écologiquement Responsable

Le Conseil d'Administration de l'ANCER me charge de vous adresser ses très sincères remerciements pour notre intervention du samedi 16 juillet 1994 à Jupilles.

Au cours de notre Assemblée Générale du 17 juillet, tous les participants ont souligné le travail que nous avons accompli sur notre GIC (Groupement Intérêt Cynégétique) et c'est avec beaucoup de plaisir, de fierté que notre association serait honorée de vous accueillir parmi ses membres afin que la chasse que nous envisageons pour l'an 2000 ne soit plus un rêve mais devienne une réalité !

LE CHEVREUIL

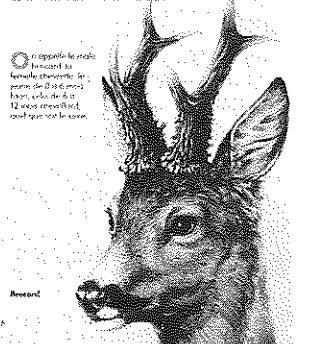

CLUB HAKALENDES ST OUEN - ST BIEZ

Depuis 1978, date de la création du club Hakalendes, ses membres et ses activités n'ont cessé d'évoluer. En effet, le but de ses jeunes membres était au départ de se réunir et de se divertir dans les communes de St Ouen et St Biez en Belin. Puis, peu à peu, les adolescents sont devenus adultes et le club Hakalendes a amoindri ses sorties et ses manifestations.

Pourtant, le club s'est vu reprendre un coup de jeune en 1991, avec l'ouverture d'un cours de danse pour les enfants et les adolescents, et aussi, avec la reprise de la gestion du court de tennis de St Ouen en 1993

Hélas, faute de nouvelles recrues, le club Hakalendes se voit contraint de cesser toutes ses activités qui ne se résument qu'au tennis et à la danse.

Nous remercions donc, Nous membres du club Hakalendes, les responsables des communes de St Ouen et St Biez ainsi que leurs habitants, et toutes les autres personnes qui ont contribué à la bonne marche du club Hakalendes.

Avis maintenant à d'autres jeunes pour fonder une nouvelle association.

La Présidente

U. S. S. O. B.

Audoniennes, Audonnais, une nouvelle année va débuter, et à cette occasion, l'U.S.S.O.B. vous adresse ses Meilleurs Vœux pour 1995.

Une saison encore où nous évoluerons en 2^{ème} division pour l'équipe A et 3^{ème} division pour l'équipe B avec un effectif de 32 seniors et juniors.

Pour les jeunes, l'effectif par catégorie est de :

- 16 pour les débutants
- 10 pour les poussins
- 14 pour les pupilles
- 2 pour les minimes

Toutes ces équipes sont encadrées par des gens volontaires mais qui restent néanmoins trop peu nombreux. Si des personnes aiment le football et se sentent l'âme de dirigeant, faites-vous connaître. Vous serez les bienvenus.

Notre souhait pour cette saison 94/95 serait la montée en Promotion 1^{ère} pour notre équipe fanion.

A l'occasion de la diffusion de ce bulletin communal, le bureau remercie très sincèrement tous les commerçants et artisans des communes de St Ouen et St Biez en Belin pour leur participation financière à l'élaboration du calendrier couleur édité pour l'année 95.

Le bureau remercie également Monsieur le Maire et son Conseil Municipal pour la subvention annuelle et autres avantages financiers.

Pour ce qui est des manifestations sportives, dès maintenant reprenez ces dates :

18 février 1995 traditionnelle choucroute
salle L'Audonienne
8 mai 1995 tournoi annuel

Venez nombreux et Vive le football à St Ouen en Belin

Le Président, Serge LECHAT

Composition du Bureau

Président	LECHAT Serge	Secrétaire	GOETHAL Serge	Secrétaire adjoint	GOETHAL Hervé
Vice-Présidents	LOISEAU Didier, BOULARD Sylvère	Trésorier	GOETHAL Vincent	Trésorier adjoint	CORVAZIER Bernard
Membres	ANDRÉ Maurice, ANDRÉ Philippe, GELINEAU Mickaël, BAUDRY Daniel, LOISEAU Dominique, GOUFFIER Pascal				

«KARTING BELINOIS»



Une année de passée et une bonne saison pour l'association «Karting Belinois» avec une deuxième place au classement général pour Yannick BUCHERON au Trophée Minarelli et un billet d'entrée pour le championnat de France national 100; une bonne prestation aux 24 Heures du Mans Karting avec un huitième temps au chrono pour le départ. L'association a recruté un autre pilote Yannis LOISON qui termina troisième du trophée A.C.O. Yamaha.

Voilà le bilan de la saison 94. Espérons que la saison 95 sera aussi bonne.

CALENDRIER 1995

- Championnat de ligue Nat. 100
- Championnat de France
- Trophée Minarelli
- et une deuxième participation aux 24 H du Mans

Section Football



FAMILLES RURALES

« FAMILLES RURALES » Association de St OUEN - St BIEZ en BELIN

«Familles Rurales» est une association (Loi 1901) animée par des bénévoles qui sont à l'écoute des besoins. Adhérer, c'est :

- Bénéficier d'un ensemble de services répondant aux besoins des familles
- Etre acteur sur la vie locale, les activités des associations reposent sur la participation de chacun

Adhérer c'est s'informer; le journal «Familles Rurales» vous informe sur les actions que mènent «Familles Rurales» dans la Sarthe et résume l'actualité intéressant les familles. «Familles Rurales» est présente près des organismes départementaux et nationaux qui concernent la famille.

Dans la Sarthe, «Familles Rurales» est présente dans 270 communes avec 7 000 familles adhérentes, 1 000 bénévoles et 2 500 salariés à temps plein ou temps partiel qui œuvrent dans différentes activités.

● Halte - Garderie :

Dur, dur d'être bébé ! :

Quand Maman va chez le coiffeur,
Je n'ai pas le droit de toucher aux produits ou aux bigoudis.

Dur, dur d'être bébé ! :

Quand Maman va faire ses courses,
Je ne peux pas attraper les choses que je voudrais.

Dur, dur d'être bébé ! :

Que vas-tu faire encore de moi, Maman
Quand demain tu iras chez le médecin ou le dentiste ou à ton cours de gym ou de couture.

Mon copain à moi, m'a dit que, lui ...

il allait chez une dame très gentille

qui a beaucoup de jouets

qui lui raconte des histoires

et qui joue avec lui

Avec sa maman, la dame parle toujours de

la HALTE-GARDERIE et que c'est bien.

Dur, dur d'être bébé ! :

Dis Maman,

Est-ce que tu pourrais m'inscrire moi-aussi chez une dame gentille ...

Votre enfant a entre 3 mois et 6 ans ?

La HALTE-GARDERIE aux domiciles des assistantes maternelles peut l'accueillir pour quelques heures :

du lundi au samedi de 8 h à 18 h.

N'hésitez pas à contacter :

Magali VACHER, pour ST Biez-St Ouen, Tél. 43 87 46 99

● Après-midi récréatifs :

Pendant les vacances scolaires, nous proposons à vos enfants âgés de 4 à 10 ans des après-midi récréatifs encadrés par des animateurs diplômés. Chaque après-midi se déroule à la salle de jeux de l'école de SAINT-OUEN-EN-BELIN. En 1994, nous avons accueilli une quinzaine d'enfants pour chaque période de vacances. Parmi nos activités favorites, nous comptons le bricolage, les déguisements, le maquillage, les jeux de plein-air, etc ...

La responsable : Mme VACHER Tél. 43 87 46 99.

● Centre aéré : INNOVATION

Suite à l'enquête menée près des familles, le centre aéré à mi-temps, a vu le jour cet été.



Il a été fréquenté par une vingtaine d'enfants de 5 à 12 ans. Au programme se trouvaient : piscine, peinture, jeux attractifs, etc ... Les plus grands sont allés camper une semaine à Sillé le Guillaume où ils ont découvert l'escalade, parcouru la forêt en VTT, la vie en collectivité avec ses «douces corvées» de vaisselle et de cuisine. Ils se sont même retrouvés avec les animatrices (Sonia et Florence) un après-midi, un mois après le camp. Nous espérons bien renouveler l'expérience en 95.

● Gymnastique volontaire :

Deux cours de gymnastique pour femme, homme et adolescent vous sont proposés le lundi de 9 h 30 à 10 h 30 et de 20 h 30 à 21 h 30 à l'Audonienne. Les cours sont animés par Sylvie LEROUX, animatrice diplômée et sont conseillés pour une remise en forme ou en complément d'une autre activité sportive. Depuis septembre, nous comptons 22 participants. Cette activité vous donne l'occasion d'entretenir votre forme mais aussi de faire de nouvelles connaissances et peut-être de lier de nouvelles amitiés.

● Bourse de Puériculture :

L'association participe à l'organisation de la bourse «été» qui se déroule à la cantine de St Gervais en belin. La bourse «hiver» se déroulera désormais à l'Audonienne en octobre de chaque année, aidé des associations du canton.

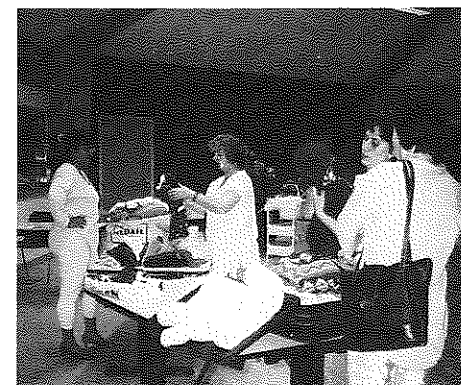

● «LES PLUS» : pour les retraités âgés ou en difficultés

- Aides Ménagères - Emplois Familiaux - Les Ombelles

Ces propositions sont réellement en PLUS pour le maintien ou le soutien à domicile. On ne peut parler de maintien à domicile sans penser à l'aide ménagère qui contribue largement à la possibilité pour les personnes âgées de vieillir chez elles, dans leur maison. L'aide ménagère, l'employée familiale ont un rôle de prévention et d'accompagnement.

- L'aide ménagère est salariée de la Fédération «Familles Rurales», elle intervient au domicile d'une personne âgée. Le coût de ce service est pris en charge en partie par une caisse de retraite et le reste par la personne retraitée.

- L'emploi familial contrairement à l'aide ménagère, c'est la personne retraitée qui est l'employeur. Ce même employeur donne mandat à «Familles Rurales» pour effectuer, en son nom, les tâches administratives souvent compliquées. Ce même service «Emplois Familiaux» peut être étendu à des familles ou autres personnes encore en activité.

- Les Ombelles : c'est une résidence située à Juigné s/Sarthe près de Sablé. On y accueille toute l'année des personnes autonomes ou légèrement dépendantes pour la durée de leur choix. Ce peut être :

- en cas de travaux chez soi,
- pendant l'absence de l'aide ménagère ou des enfants
- pour passer l'hiver
- ou prendre des vacances, etc ...

Mme PLUME, la directrice est à la disposition de ceux qui le souhaitent : 43 92 13 14.

● Le saviez-vous ?

- le montant des prestations versées pour un emploi familial est déductible (jusqu'à concurrence de 50 %) de la somme à payer aux impôts.
- Une aide financière pour l'adaptation du logement aux difficultés physiques rencontrées est possible.
- Le prêt de matériel adapté est possible en s'adressant aux caisses maladie dont nous dépendons.
- A la sortie de l'hôpital et pour des malades dépendants, une prise en charge par la caisse maladie pour les soins d'hygiène est possible pour 1 mois voire 2. Ce qui donne le temps de s'organiser avec d'autres services pour assurer «la relève». Pour toute information, vous pouvez contacter Mme POUSSE 43 87 41 78 ou Mme BONNIN 43 87 46 40.

● Maison Familiale de vacances «LES GLYCINES» :

Située à St Gervais en haute-Savoie, elle propose un séjour à la carte, en pension complète avec animation. Un tarif préférentiel est proposé aux adhérents. Pour tout renseignement : tél. 50 78 31 22.

