



St-Ouen en-Belin

JANVIER 98

DES ÉLÈVES A LA MAIRIE



Vendredi 19 Décembre

Expression Écrite

Le samedi 13 Décembre, nous (les enfants de la classe de C/M 1 - C/M 2) sommes allés rencontrer le maire de la commune, M. Pannier et nous lui avons posé des questions.

Dans la salle de réunion du conseil municipal, il nous a expliqué sa fonction, nous a présenté ses instruments de travail (écharpe, registre, etc...), ainsi que les personnes qui l'entourent. Nous en avons profité pour lui proposer de mettre en place un conseil des enfants, ce qu'il a accepté.

Enfin, une photo a été prise sur le perron de la mairie et un livre nous a été gentiment offert.

La classe de CM 1 - CM 2

SOMMAIRE

Notre ouverture :	Etang de Claire Fontaine
p. 3	Le Mot du Maire
p. 4	État Civil 1997
p. 5	E R E F - SIVOM
p. 6	Travaux Bâtiments - Lagune
p. 7	Travaux voirie - Synd. Inter. du Bassin du Rhonne - Ordures ménagères
p. 8 - 9	Amicale des Parents d'Élèves
p. 10 - 11	Sports
p. 12	Stanca- AFN
p. 13	Cercle des Retraités - Amicale des Chasseurs
p. 14 - 15	Familles Rurales
p. 16 - 17	A.F.A. - Croix Blanche
p. 18	Calendrier des Fêtes - Tarif Salle des fêtes
p. 19	Fleurissement

LE MOT DU MAIRE

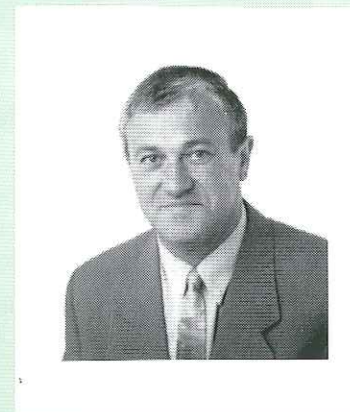

MESDAMES, MESSIEURS,

Au seuil de cette nouvelle année, au nom de l'ensemble du Conseil Municipal et de moi-même, je vous présente mes meilleurs vœux pour l'année 1998.

L'année écoulée a été marquée par un événement important pour la vie d'une commune : l'ouverture d'une classe supplémentaire à notre école qui, désormais, porte le nom de "École Primaire Claire Fontaine". C'est un signe de vitalité porteur d'avenir.

L'avenir, nous le préparons puisque la construction de six logements locatifs débutera au 1er semestre 98.

Autre signe encourageant, le nombre croissant de permis de construire de maisons neuves, ce qui laisse à penser qu'il fait bon vivre à St Ouen.

D'ailleurs, toujours soucieuse d'améliorer notre cadre de vie, la communauté de Communes "Orée de Bercé -Belinois" mettra en place début 98 de nouveaux containers (bouteilles verre, bouteilles plastique, papiers - cartons) plus respectueux de l'environnement.

De nombreux autres projets communaux existent; les idées ne manquent pas et les choix seront faits en fonction des possibilités budgétaires.

BONNE ET HEUREUSE ANNEE A TOUS

Olivier PANNIER

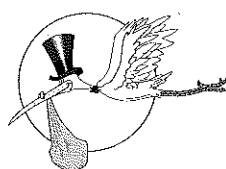

État
Civil
1997

NAISSANCES

Clémence LE SCORNET, 16 décembre 96, 1 rue de la Forge
Pierre GARNIER, 9 janvier, Corné
Hélysendre ROYER, 23 avril, la Grande Jaterie
Victoria MAYEUX, 28 avril, 1 rue de la Chanvrerie
Luca BERTRAND, 6 mai, le Calibrochet
Quentin BROSSARD, 8 mai, 17 rue St Mamert
Jérôme JAKUBOWSKI, 11 mai, 5 rue de la Chanvrerie
Félix BIGNON, 17 mai, Longuelande
Mayline CRAS, 22 mai, 9 rue St Mamert
Faustine LHERMITTE, 3 juin, La Tuiffière
Cyprien GENDRON, 29 juillet, La Boisardière
Tim VERBEKE, 1er août, Le Petit Chambron
Valentin ZIBOURA, 15 août, 7 place des Comtes de Belin
Basile BIGOT, 22 août, La Maussonnière
Marie BEAUVAL, 27 août, Les Landes
Allan TURGAULT, 6 septembre, Le chemin vert



MARIAGES

GAZEAU Laurent et BEUCHER Betty 3 mai
MAKA Gigitau et GILLAIZEAU Patricia 3 mai
BARBE Jacques et BONNIN Anne-Claire 21 juin
HATON Franck et MEUNIER Laurence 19 juillet
HAYES Pascal et HESNAULT Valérie 6 septembre

DECES

VAGNER Serge, 73 ans, 9 janvier, 54 rue St Mamert
LECESVE Yves, 56 ans, 18 mars, la Grange
BRUNEAU Gaston, 84 ans, 25 mars, la Lochoyrière
GUIET Pierre, 86 ans, 9 avril, la Beaussonnière, Moncé en Belin
COULON Roger, 65 ans, 9 juin, la Maintraie
LEBATTEUX Pascal, 35 ans, 16 juillet, 3 rue de la Chanvrerie

RESPONSABILITÉS et PERMANENCES des MAIRES - ADJOINTS

M. Olivier PANNIER,	Maire	Samedi matin, sur rendez-vous
M. William CORVASIER	Voirie Aménagement rural	Mercredi 17 h à 18 h
M. Charles GOUALARD	Urbanisme Animation Culturelle	Lundi 17 h 30 à 18 h 30
Mme Lydia MARCEL	Communication Jeunesse - Sports - École	Jeudi 18 h à 19 h
Mme Maguy BONNIN	C.C.A.S. Fleurissement	Mardi 17 h 30 à 18 h 30

Il est toujours possible de prendre rendez-vous auprès du secrétariat de Mairie en dehors de ces heures de permanence.

Nous avons accueilli en 1997

Mr JOSSET Jean-Louis
Mr et Mme BARRIERE Frédéric
Mr et Mme RAGUENEAU Eric
Mr et Mme MANCEAU Philippe
Mr et Mme CARTIER Denis
Mr et Mme BOUTTEVIN Jean-Christophe
Mr ROQUILLON Gilles - Mme JACOU Aline
Mr D'HONDT Yann - Mme DAUDE Estelle
Mr CORBIN Thierry - Mme GAIGNON Delphine
Mr BROSSARD Emmanuel - Mme FLEURAT Claudine
Mr et Mme BERNARD Henri
Mr AVRILLON Daniel - Mme GROLLEAU Valérie
Mr et Mme DE CARA Fabrice
Mr HERVOCHE Laurent - Mme JARLEGANT Vanessa
Mr et Mme TROUILLARD Patrick
Mr GAUTIER - Mme DAUMAS-FRESENT
Mr YNARD Dominique
Mr LECOMTE Christophe - Mme GUILLIN Laurence
Mr et Mme TURGAULT Bernard
Mr et Mme POULLIN Jean-Luc
Mr et Mme TRITZ
Mr et Mme TIJOU Jean-Luc
Mr AIMONT Thierry - Mme RIAANT Anna
Mme CHESNEAU Mireille
Mr FERRON
Mr TILLY Raynald
Mlle GAUTIER Florence
Mr et Mme CORBEAU Didier
Mr et Mme LANNEAU Guy
Mr MULLER David - MAILLAUD Nadine

Ont quitté la commune en 1997

Mr FAYET Michel - Mme HERVÉ Marie-Laure
Mr GASCOT Hubert
Mr et Mme FRIGOUT Michel
Mme LAUZANNE Yvette
Mr et Mme LECHAT Michel
Mr CHAUVIN Roger
Mr et Mme ROCHETEAU Arnaud
Mr et Mme LALOYER Hervé
Mr et Mme NORMAND Jacky
Mr et Mme DELAROCHE Patrice
Mr et Mme BIGRE Diominique
Mme CORVASIER Léonie
Mme GARNIER Raymonde
Mr et Mme GELINEAU Mickaël
Mr PASQUIER Laurent
Mme CRAS Sabine et Mayline



Demandeurs
d'emploi
Employeurs
Collectivités
Associations

Formation
Emploi
Loisirs
Logement
Santé
Droits

du Lundi au Vendredi
de 9 h 00 à 12 h 00
et de 14 h 00 à 17 h 00

3, rue du Collège
72220 ÉCOMMOY
☎ 02 43 42 31 54

INFORMATIONS aux DEMANDEURS d'EMPLOIS

♦ Possibilité de CONSULTER chaque jour les OFFRES d'EMPLOIS

➔ à la **MAIRIE** (panneau d'affichage) dès 9 h 30

* à l'**EREF** (1 allée de Fontenailles à Ecommoy) Tél 02 43 42 68 76
propose en plus des offres ANPE :

- Des techniques de recherche d'emploi, rédactions de CV, lettres de motivation
- Une consultation des offres de formation sur les pays de la Loire
- Une inscription en stage de formation avec recherche de financements.

et bien d'autres services. N'hésitez pas,
EREF, 1 allée de Fontenailles.

♦ ASSOCIATION PARTAGE

Une Association qui met en relation
EMPLOYEURS et DEMANDEURS

Collectivité, Associations,
Entreprises,
Artisans, Commerçants
Particuliers (ménage, jardinage, petit
bricolage)

Réduction d'Impôts égal à 50 % du montant
des factures.

Assistante Sociale : Mme LOMER

Permanence : 1^{er} et 3^{ème}
lundi du Mois de 14 h à 15 h à la MAIRIE
ou
sur rendez-vous Tél : 02 43 42 00 22.

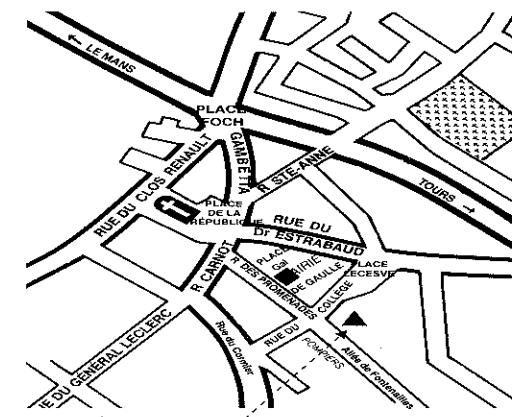

▲ **Association PARTAGE
E.R.E.F.
Centre Social**

SIVOM «SUD OUEST BELINOIS»

Restaurants scolaires ST-BIEZ - ST-OUEN

Une nouvelle année scolaire est commencée et comme par le passé,
nous continuerons à offrir ce service sur nos deux communes de ST-BIEZ
-ST-OUEN.

Nous essaierons de tenir compte au mieux des remarques que vous
pourriez nous faire afin de toujours rendre un service meilleur.

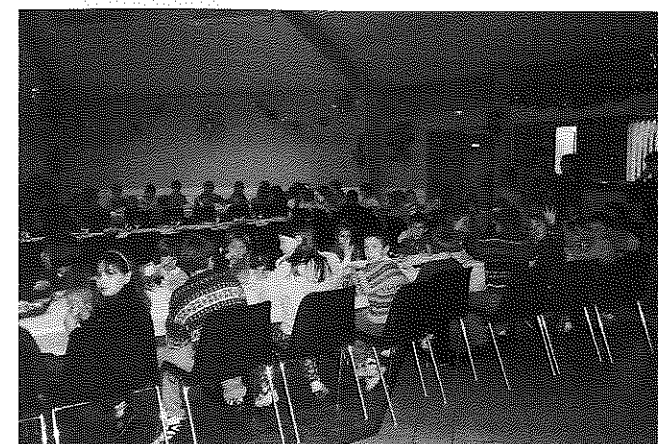

BUDGET PRÉVISIONNEL 1997

SECTION de FONCTIONNEMENT

RECETTES		DÉPENSES	
Vente de repas	131 000	Denrée et fournitures	93 000
Recouvrement et			
Subventions	107 729	Frais de personnel	189 660
(Particip. St-Biez = 40 620 F)		Services ext. et gestion	13 600
(Particip. St-Ouen = 67 109 F)			
Produit antérieur	56 731		
	296 260		296 260

SECTION d'INVESTISSEMENT

RECETTES		DÉPENSES	
Excéd.d'inv.reporté	5 572	Acquisition Matériel	5 572

Nouveaux Tarifs à compter du 01/01/98 :

Tarifs à compter du 01/01/98 : Repas enfant 15,10 F
Repas adulte 23,50 F

Olivier PANNIER
Le Président du SIVOM Sud Ouest Belinois

TRAVAUX BATIMENTS



L'ouverture d'une classe est toujours un événement encourageant pour une commune, mais cela demande aussi beaucoup

d'énergie aux nombreuses personnes concernées.

En effet, cela a nécessité de gros travaux de réhabilitation dans l'ancien logement de fonction qui est devenu une belle bibliothèque claire et spacieuse. De plus, compte tenu de l'effectif grandissant, un bloc sanitaires a dû être construit.

Ces travaux ont été réalisés en étroite collaboration entre les membres de la commission travaux, les parents d'élèves, les artisans et les employés communaux qui ont tous fourni un travail de qualité dans le respect du calendrier établi, permettant ainsi une rentrée scolaire dans d'excellentes conditions.

Aussi, je remercie et je félicite toutes les personnes qui ont contribué à la réussite de ce projet.

Ces travaux représentent un investissement important pour le budget communal puisqu'il s'élève à 433.273 F TTC auquel il faut ajouter 20.000 F de mobilier. Toutefois, nous avons bénéficié d'une subvention du Conseil Général de 87.103 F.

Cette ouverture de classe prouve que notre commune évolue et que nos efforts pour un développement

harmonieux de notre village commencent à porter leurs fruits.

Le Maire



RECAPITULATIF DÉPENSES TRAVAUX (Montant TTC)

- Frais d'architecte	12 000,00
- Gros œuvre	79 817,24
- Charpente Couverture	24 071,42
- Isolation Plâtrerie	65 533,78
- Menuiserie	85 977,28
- Électricité Chauffage	39 373,45
- Carrelage	65 185,67
- Plomberie	33 492,77
- Peinture	23 269,77
- Banchements EDF	1 929,60
- Divers	2 622,18
TOTAL	433 273,20

TRAVAUX LAGUNE

Durant l'été dernier, à l'occasion de travaux normaux d'entretien (curage décennal), il a beaucoup été question de la lagune d'assainissement de Saint Ouen. Cette installation, située entre la Poissonnière et la Beurichotterie, est une des pièces maîtresses du dispositif communal du "tout-à-l'égout". Pour le Larousse, une lagune est une étendue d'eau saumâtre séparée de la mer par un mince cordon littoral. Dans le cadre d'un système d'assainissement collectif, c'est un ensemble de bassins de faible profondeur dans lesquels les eaux usées (eaux sales et matières fécales) subissent un traitement par une série d'actions biochimiques.

Profitons de la circonstance pour décrire comment fonctionne notre système communal de traitement des eaux usées. Les effluents produits par les usagers sont déversés dans la canalisation principale du réseau de tout-à-l'égout et rejoignent, par gravité le premier bassin de la lagune. Là, commence un lent travail biologique de dégradation des matières. Un des meilleurs alliés du système est le vent qui accélère les réactions et les échanges avec l'eau en cours de traitement. A l'inverse, l'adversaire redoutable est l'huile qui, dès lors qu'une mince couche recouvre la surface du bassin, interdit toute évaporation et empêche les bactéries de poursuivre leur action. Une grille placée juste avant l'entrée du bassin permet de séparer les déchets solides peu ou pas biodégradables.

Le trop-plein du premier bassin se déverse dans le second - L'eau n'est déjà plus aussi sale-. Puis le trop-plein du deuxième s'évacue vers le fossé d'évacuation et rejoint le réseau hydrologique naturel. Le niveau de pureté atteint par l'eau lui permet alors de retrouver sa place dans l'immense cycle planétaire.

Pour la plus grande partie de la commune, le fonctionnement gravitaire est correct. mais certains usagers sont situés à une hauteur telle que le réseau

n'est pas normalement accessible par gravité en employant des pentes raisonnables pour les canalisations. Il a donc fallu placer des pompes électriques de relevage dans les points les plus bas. Les eaux usées descendent alors naturellement vers les pompes puis sont refoulées vers le circuit principal.

A l'heure actuelle, ce sont 170 foyers qui sont raccordés au réseau. D'autres sites sont encore raccordables. Les installations actuelles permettent de supporter une augmentation du nombre d'usagers, d'ailleurs il y a la place pour la mise en oeuvre de deux bassins supplémentaires mais, inutile de rêver, la topologie du territoire communal fait qu'il est impossible d'envisager que le raccordement intégral de tous les foyers puisse être réalisé un jour, même lointain dans des conditions économiques acceptables.

Quelques chiffres utiles à connaître: Le volume d'eau traité annuellement est de 18000 m³. Lors de l'opération de curage de l'été dernier, ce sont près de 1000 m³ de matières non dégradées qui ont été évacués pour un coût de 70000FTTC.

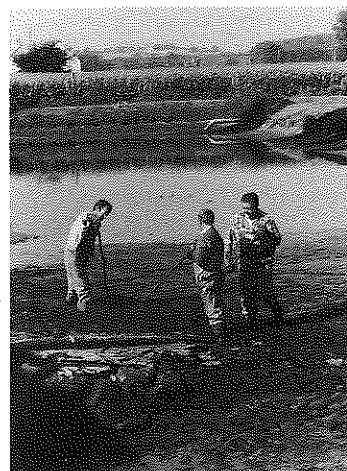

Charlie GOULARD,
Maire-adjoint

TRAVAUX DE VOIRIE

Chaque année les bermes des voies communales sont broyées (tous les deux ans pour les chemins). Ces travaux sont exécutés par l'entreprise Hemet d'Ecommoy ainsi que les abords de la Lagune et du terrain de sport.

2 kilomètres environ de voirie goudronnée sont rénovés chaque année (reprofilage d'abord puis enduit bitumé l'année suivante).

Les chemins communaux sont entretenus tout au long de l'année par les employés communaux par l'apport d'empierrement (Ballast et Voutré). La commission voirie fait une visite annuelle pour prévoir les travaux à exécuter.

D'ailleurs, la commission constate la dégradation de quelques chemins due à une vitesse beaucoup trop excessive par certains utilisateurs.

La limite de ces chemins est aussi endommagée par certains riverains agricoles.

Les fossés et entrées de champs sont obstrués soit par des clôtures ou tout autre chose.

Nous remarquons aussi des labours sur les bordures de fossé qui, lors des périodes humides, retiennent l'écoulement des eaux.

Certains busages sont faits sans avoir, au préalable consulté la commission voirie.

Il faut être conscient que si l'on veut avoir de bonnes voiries, à nous tous utilisateurs de les respecter !

Nous souhaitons sur votre compréhension et comptons sur votre collaboration.

William CORVASIER
Maire-adjoint

SYNDICAT INTERCOMMUNAL DU BASSIN DU RHONNE



Le syndicat se compose actuellement de 11 communes : Moncé en Belin, Guécélard, Arnage, Saint Gervais en Belin, Laigné en Belin, Teloché, Yvré le Polin, Parigné le Pôlin, Mulsanne, Saint Ouen en Belin et Saint Mars d'Outille est venu nous rejoindre en 1997.

Le siège se situe à la mairie de Moncé en Belin.

Sur notre commune divers travaux d'entretien de pont (fixation des pierres) et le curage d'une partie du

ruisseau des filières sont prévus en 1998.

La dératation tardive du printemps était insuffisante, le S.I.B.R. a décidé de refaire une période complémentaire à l'automne.

Le syndicat remercie tous les riverains de leur compréhension.

RAPPEL DES TOURNÉES (Mercredi matin) (dépôt des sacs Mardi soir)

Semaine IMPAIRE

- Route du Lude
- Route des Landes
- D 32, des 3 Maillets au bourg
- Route des Ardriers
- Le Chardonneret, Cormé, les Rues
- La Chapinière, Rte de l'Aunay,
- La Fuie
- La Ruauté
- Le Petit Belin, la Parentière

Semaine PAIRE

- D 32, bourg, limite St-Biez
- Chambron, la Grande Entrée, le Vigneau, la Maussonnière
- Route de l'Épine, limite Laigné
- La Tuffière, la Gatine, la Briolette

MISE à DISPOSITION des CAISSONS à DÉCHETS ENCOMBRANTS MÉNAGERS DERNIER SAMEDI du MOIS

1
9
9
8

31 Janv. et 1 ^{er} Février	25 et 26 Juillet
28 Fév. et 1 ^{er} Mars	29 et 30 Août
28 et 29 Mars	26 et 27 Septembre
25 et 26 Avril	31 Oct. et 1 ^{er} Nov.
30 et 31 Mai	28 et 29 Nov.
27 et 28 Juin	26 et 27 Décembre

DÉCHETTERIE de LAIGNÉ - ST GERVAIS EN BELIN

Nouveaux horaires d'ouverture

Suite à l'enquête en Mars et Avril dernier, la déchetterie est ouverte :
RAPPEL : le personnel présent sur le site a pour unique mission de conseiller les usagers lors du déchargement.

Lundi de 10 h à 12 h et de 16 h à 18 h 30
Mercredi de 16 h à 18 h 30 - Samedi de 10 h à 12 h 30

Divagation des chiens

Conformément aux dispositions de l'article L 131-2 du Code des Communes et de l'article 213 du Code rural, le Maire rappelle que la divagation des chiens et chats est interdite.

Les animaux saisis sur la voie publique, dans les champs ou dans les bois, seront conduits à la Fourrière.



AMICALE DES PARENTS DÉLÈVES de l'ÉCOLE «Claire Fontaine»

Le 11 octobre 1997, l'Amicale des Parents d'Elèves s'est réunie en assemblée générale en accueillant de nouveaux parents qui sont les bienvenus.

COMPOSITION DU BUREAU

Président d'Honneur : Olivier PANNIER
Membre de droit : Julia FACCA
Institutrices : Christelle THOMMERET
Sylvie EVRARD, Cécile PUCHÉ
Sonia MERCERON, Hugues PAULOIN

Président : Jean-Marie MARCEL
Vice Président : Denis COULON
Trésorier : Jean-Yves ROCHER
Secrétaire : Evelyne ZIBOURA
Membres élus : Laure METAYER, Chantal FLACHET, William VACHER, Patricia ARNAUDIES, Xavier LOYER, Liliane PRIOUL, Laurence ROCHERON, Nathalie CANUET, Marie-Christine LEMASSON, Angélica BARREIROS, Marylène ANDRIEUX, Véronique TRITZ

Après de nombreuses classes de mer organisées les années passées, les élèves de CM1 et CM2 auront le plaisir de participer cette année à une classe "Découverte" qui aura lieu à ST Jean d'Aulps en Haute-Savoie, début mai 1998.

D'autre part, en octobre 1997, avait lieu la "Semaine du GOUT". Toutes les classes de l'école "Claire Fontaine" ont participé à une sortie à l'hypermarché "CARREFOUR" au Mans sur le thème : "reconnaissance des légumes et des fruits" avec dégustation, et découverte des ateliers de fabrication du pain.

Ces deux activités qui ne sont que des exemples parmi d'autres, sont organisées par l'équipe enseignante et financées en partie ou en totalité par l'AMICALE.

Aussi, nous organisons diverses soirées récréatives et "dégustatives" tout au long de l'année auxquelles vous êtes amicalement invités.

PROGRAMME DES ANIMATIONS :

Soirée crêpes : 2 mars 98
Soirée Coq au Vin : 25 avril 98
Concours de pétanque : 16 mai 98
Fête de fin d'année Scolaire : 28 juin 98

INFORMATIONS GÉNÉRALES

Le compte-rendu des réunions de l'Amicale est publié au tableau d'informations à l'entrée de l'école.

Le Président

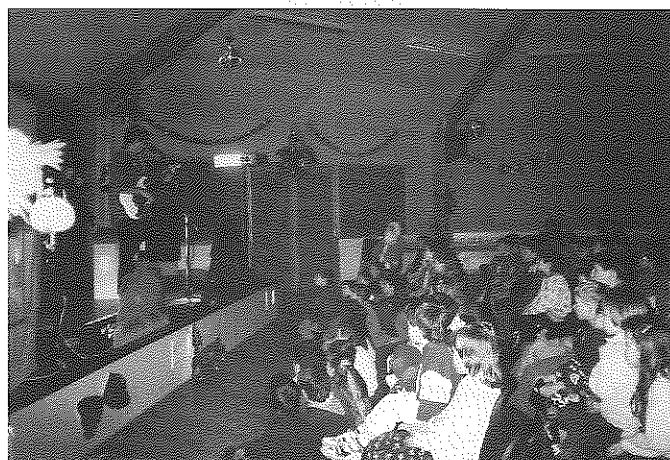
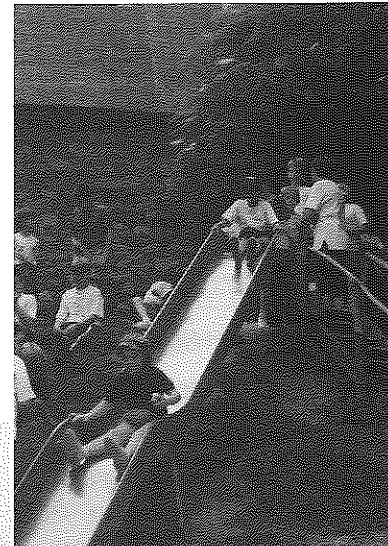
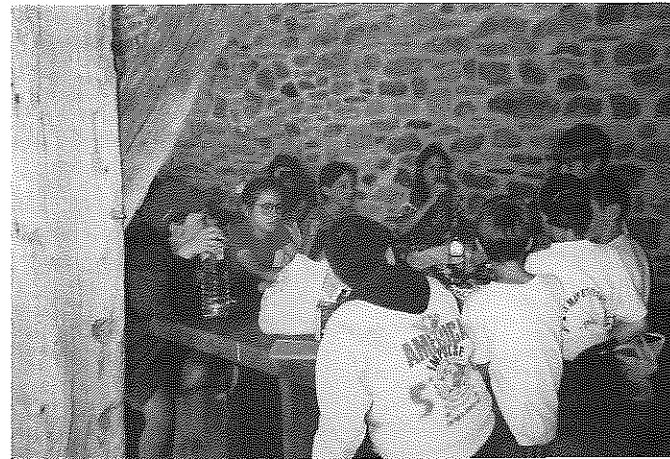
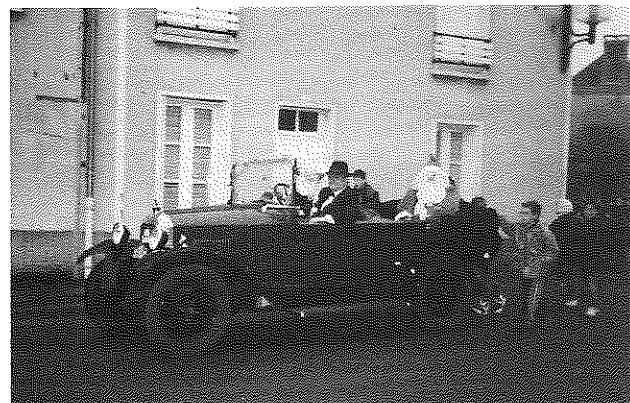

TENNIS

Les inscriptions au tennis ont lieu début MAI auprès de Mr Denis COULON avec les tarifs suivants :

Adolescents - Etudiants : 110 F
Adultes : 220 F
Couples : 350 F



Quelques rappels du règlement :

Les invités venant avec une personne possédant une carte paieront 10 F de l'heure. Le tarif de l'heure de location pour toute personne ne possédant pas de carte est fixé à 30 F pour un adulte et 15 F pour un enfant.

COMPTE-RENDU D'ACTIVITÉS DU CONSEIL D'ÉCOLE pour l'ANNÉE 1996/1997

Cette année, il y a eu 6 candidatures à l'élection des parents d'élèves au Conseil d'Ecole à la rentrée 96.

Ont été élus : Mesdames Annick COULON - Laure METAYER - Lyliane PRIOUL et Evelyne ZIBOURA.

Les effectifs ont augmenté et les 103 élèves inscrits sont répartis comme suit :

Mme Sylvie EVRARD : Petite Section : 12
Moyenne Section : 10
Grande Section : 9
Mme Cécile PUCHÉ : Grande Section : 8
CP : 16
Mme Christelle THOMMERET : CE1 : 14
CE2 : 11
Mme Floriane CORNON et Mme Véronique RETAILLEAU : CM1 : 16
CM2 : 7

PROJET D'ÉCOLE

Le projet sur la langue orale est reconduit pour la dernière année.

Cette année un travail particulier a été fait sur l'écoute :

- apprendre à écouter
- apprendre à s'écouter

Les enfants de CE1 - CE2 sont allés une fois par semaine à la piscine durant un trimestre.

Une ouverture de classe supplémentaire pour la rentrée 97/98 a été accordée et divers aménagements ont eu lieu pendant les grandes vacances : transformation de la bibliothèque en salle de classe et aménagement de l'ancien logement de fonction en bibliothèque et salle informatique.

Pour l'année 97/98 les instituteurs en poste sont :
Christelle THOMMERET, Directrice : CE2 - CM1 (21 élèves)
Sylvie EVRARD : Petite et Moyenne Section (28 élèves)

DATES des VACANCES SCOLAIRES 1997/98

(Zone A - Nantes)

Noël du Samedi 20 déc. au Lundi 5 Janvier 98
Février du Vendredi 6 Février au Lundi 23 février 98
Printemps du Vendredi 3 Avril au Mercredi 15 Avril 98
Été Mardi 30 Juin 98

Le départ en vacances a lieu après la classe, la reprise des cours le matin des jours indiqués. (sous réserve de modification)

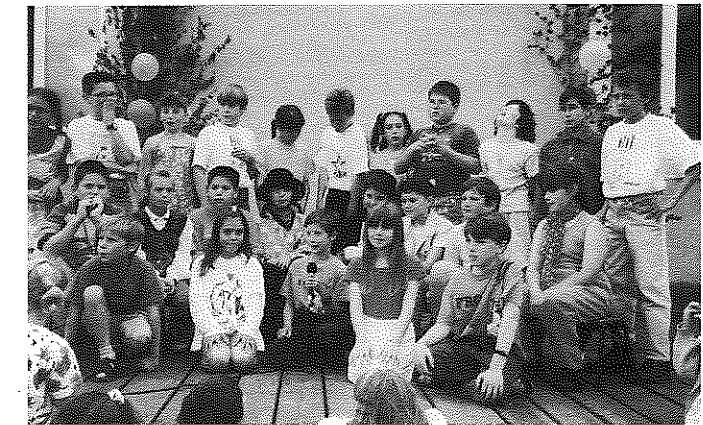

HALTE AUX POUX : Ils ont également fait leur rentrée dès septembre. A vos shampoings !!!

INFORMATIQUE

Durant les 3 derniers mois de classe, les 6 ordinateurs "tournants" de la Communauté de Communes ont trouvé leur place à l'école, suscitant sans doute quelques vocations d'informaticiens ! De plus, l'école a été dotée d'un micro-ordinateur financé par la Communauté de Communes «Orée de Bercé-Belinois».

Les Parents d'Elèves

Cécile PUCHÉ : CP et Grande Section (24 élèves)
Sonia MERCERON : Grande Section CE (24 élèves)
Hugues PAULOIN : CM1 - CM2 (20 élèves)
Total : 117 élèves

Les parents élus sont : Mr Thierry FLACHET - Mme Annick COULON - Mme Laure METAYER - Mme Lyliane PRIOUL - Mme Evelyne ZIBOURA



U. S. S. O. B. Section FOOTBALL



Nous voici à l'orée d'une nouvelle année.

A cette occasion, tous les membres du bureau, tous les joueurs de l'USSOB vous adressent leurs *Meilleurs Vœux* pour 1998.



Cette saison 1996 - 1997 a vécu de bons et de mauvais moments.

Tout d'abord un mauvais moment : l'USSOB a perdu un être cher, un homme qui a construit et aimé son club. Bernard Livet est décédé le mercredi 4 juin 1997 au matin. Cet homme a construit ce club en 1967 et a toujours été fidèle tant par sa présence tous les dimanches sur les stades que par les multiples services rendus. N'oublions pas qu'il a été fondateur du club, qu'il a été

vice-président, puis trésorier et enfin président d'honneur avant de prendre sa retraite sportive en 1993. Celui-ci fut un grand bonhomme au sein de notre club. Le seul regret que nous ayons aujourd'hui c'est qu'il n'ait pu assister au 30^{ème} anniversaire, ceci lui aurait tellement fait plaisir. Il laisse sur les stades de la Sarthe un grand vide, mais restera longtemps dans les mémoires.

De bons moments, celui de la montée en promotion 1^{ère}. Depuis des années, dirigeants, supporters et joueurs attendaient cet instant. Ce fut une grande joie. Maintenant, il reste à travailler sérieusement à nos joueurs et coach afin d'obtenir le maintien.

Cette saison a connu également le 30^{ème} anniversaire du club : ce fut une fête pleinement réussie, où bon nombre d'anciens joueurs et dirigeants répondirent présents ; quel régal de se retrouver après tant d'années.



Il y a également eu le challenge du Belinois qui regroupe environ 600 jeunes, moins de 9 ans, benjamins et moins de 13 ans, tout ce petit monde étant réparti dans 5 communes le samedi pour des matchs par catégorie, et le dimanche à Ecommoy pour les finales et matchs de classement. Toutes ces équipes sont récompensées pour leur place mais aussi pour la ponctualité et le fair-play sur le terrain. Cela nécessite un encadrement important et une organisation qui demande beaucoup de temps. Aussi, si les 13 et 14 juin vous n'avez rien à faire, venez sur nos stades applaudir et encourager tous ces jeunes.

La section compte cette saison 76 licenciés qui évoluent en promotion 1^{ère} et 3^{ème} division, en catégorie Débutant, moins de 9 ans, Benjamins et moins de 13 ans ainsi qu'en moins de 15 ans (Belinois Union Club).



Je saisis l'occasion de cette édition pour faire savoir que nous sommes à la recherche de personnes désirant passer le concours d'arbitrage, ceci permettrait au club de ne pas être sanctionné sur le plan financier mais aussi sportif (mutation). Cette personne est rémunérée tous les dimanches d'arbitrage, et le club s'engage à lui fournir l'équipement nécessaire à l'arbitrage. Veuillez, pour les candidatures, vous adresser à notre secrétaire ou notre président du club.

Nous remercions tous les commerçants et artisans des communes de St-Ouen et St-Biez pour leur participation financière à l'élaboration de notre calendrier. Nous remercions également monsieur le Maire et son conseil municipal pour la subvention annuelle et autres avantages financiers.

Pour ce qui est des manifestations sportives, dès maintenant **retenez ces dates.**

28 février 1998 Choucroute - Salle l'Audonienne.

8 mai 1998 Tournoi.

13 - 14 juin Challenge du Belinois.

Serge LECHAT
Le Président

COMPOSITION du BUREAU

Président	Serge LECHAT
Vices-présidents	Patrick FOUCHER - Didier LOISEAU
Secrétaire	Serge GOETHAL
Secrétaire adj.	Ginette GOETHAL
Trésorier	Alain HUREAU
Trésorier adjoint	Philippe ANDRÉ
Membres	Maurice ANDRÉ, Daniel BAUDRY, Dominique LOISEAU, René BRUNEAU, Jean-Paul DUBRAY, Mickaël GELINEAU, Yves GOHIER, Christian LANDAIS, Christophe PORON.

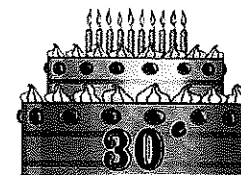

A l'occasion du 30^{ème} anniversaire, Hervé Goëthal a obtenu des entrées gratuites pour un match de championnat au stade "La Beaujoire" à Nantes, pour les jeunes footballeurs de St Ouen.

Ces derniers ont pris beaucoup de plaisir à faire le voyage.

Le transport a été financé conjointement par l'USSOB et la municipalité.



TICKETS SPORTS COMMUNAUTAIRES

L'opération "TICKETS SPORTS" existait déjà sur plusieurs communes du canton, des élus ont réfléchi au niveau communautaire, afin d'étendre les tickets à tous les enfants de la communauté et en particulier à ceux dont les communes n'en organiseraient pas. Ce but fut atteint en avril dernier.

450 enfants se sont inscrits dont 38 de St Ouen en Belin;

ils ont été répartis sur différentes communes suivant les activités choisies, le souhait étant d'utiliser toutes les structures sportives existantes.

20 activités ont été proposées et certaines (pêche, patinoire, tennis, randonnée...) très appréciées. Les enfants ont nagé à Ecommoy, pêché à Marigné, dansé à St Ouen en Belin.



Des cars ont assuré tous les déplacements des enfants vers les multiples activités, la communauté de commune prenant à sa charge le coût du transport.

De plus, compte tenu des bons résultats, le conseil communautaire a décidé de reconduire cette opération aux vacances de Pâques 98.

Lydia MARCEL,
Maire-adjoint



« KARTING BELINOIS »

L'association "KARTING BELINOIS" vous souhaite une bonne et heureuse année 1998 à tous les "AUDONIENS et AUDONIENNES".

L'écurie voudrait remercier les partenaires, la commune de St Ouen pour leurs soutiens financiers et les bénévoles qui suivent le Kart sur tous les circuits.

Un nouveau souffle est arrivé au sein de l'équipe, ce qui a redonné espoir.

L'équipe "HI-KART" est venue se greffer à la nôtre.

Ensemble, nous avons couru le championnat de FRANCE ENDURANCE.

Après une année passée, bilan très positif pour l'année 1997 :

- 15^{ème} à LOHERAC (Bretagne)
- 11^{ème} à VARENNE SUR ALLIER (Allier)
- 8^{ème} à SALBIS (Loir et Cher)
- 5^{ème} temps aux 24 heures, pendant l'épreuve
- 5^{ème} à VILLEPERDUE (Indre et Loire)

Une dixième place au classement général du championnat sur 35 équipages.

Le team "KARTING BELINOIS" peut enfin espérer un titre de champion de FRANCE pour l'année 1998.

L'équipe est très motivée pour la prochaine saison.

Les 5 et 6 septembre 1998 se dérouleront les 24 heures karting sur la piste A. PROST, au Mans.

Venez nombreux, supporter l'équipe.

Pour tous renseignements, tél : 02 43 87 46 05

André BUCHERON
Le Président

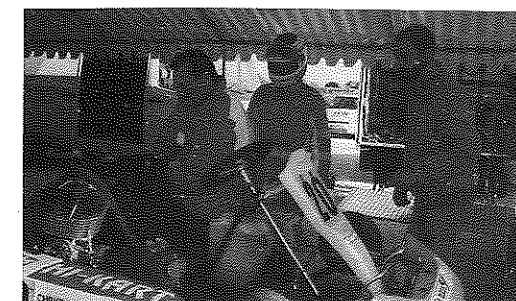

Georgeta, professeur de français, venue en voyage d'étude chez nous pendant l'été 93, garde contact et nous donne régulièrement des nouvelles. Elle est actuellement en fonction de directrice d'école avec tout le travail supplémentaire que cela suppose. Les fêtes de la francophonie ont été l'occasion de nombreuses manifestations dans le milieu scolaire. Dans toutes les écoles de la province ont été préparés fêtes et spectacles en français. Des poésies, des chansons, des saynètes, des danses, des contes. Le 20 mars, la francophonie a été fêtée au niveau du département. Ouverture de la manifestation: l'inspecteur de français a parlé de la francophonie puis un groupe du lycée d'art a chanté quelques belles chansons françaises. Vernissage d'une exposition de dessins sur trois thèmes: La France dans mon cœur, des textes littéraires français illustrés, La France vue par les enfants. Des prix furent distribués aux meilleurs dessins. Des communications faites par des professeurs de Braila sur la contribution des roumains à la francophonie à travers Tristan Tzara, Brancusi, Eugène Ionesco.... Il convient de dire que la francophonie n'est pas un vain mot pour nos amis roumains. La Roumanie est une nation qui a été très présente et active lors du dernier sommet francophone de Hanoi. D'une manière générale, nos amis roumains connaissent bien les institutions dans lesquelles la France est présente et auxquelles ils ont bien la ferme intention de s'intégrer un jour: OTAN et Union Européenne, Les élèves des lycées qui ont participé au concours de langue française et qui ont obtenu les meilleures notes ont reçu des diplômes et des prix. La fête a pris fin par un long spectacle présenté par les élèves de la ville. Les élèves de Georgeta (2^{ème} année, 8 ans, 2 trimestres de pratique de la langue) ont présenté "Blanche Neige". L'inspecteur et le public ont apprécié leurs efforts et leurs bons résultats. Georgeta conclue cette manifestation par cette phrase: "nous avons passé une très belle journée en compagnie de la langue française et nous avons oublié pour un moment les difficultés de la vie quotidienne". Vie quotidienne très difficile: les prix des denrées tendent à s'aligner sur les prix pratiqués dans les autres pays (électricité, carburants, gaz, téléphone, alimentation). Les revenus ne suivent pas la même évolution. Il suffit de comparer un salaire de 150000 Lei avec un pain de 400 gr à 1300 Lei. Les entreprises, les fermes les moins rentables ferment leurs portes. L'enseignement évolue également vers une réduction importante du nombre d'enseignants. Georgeta nous précise

que Jacques Chirac, lors de sa visite à Bucarest a reçu un accueil tout à fait spécial comme pour un grand ami. Notre amie a posé sa candidature et a été acceptée pour participer à un stage de formation organisé à Braşov du 24 Août au 5 septembre par le service culturel de l'ambassade de France. L'été a été très capricieux; beaucoup de pluies, le blé est resté aux champs, la récolte en a été difficile. Dix départements ont été affectés par des inondations. Nous ne pouvons que souhaiter que nos amis gardent force et courage dans le quotidien. C'est en 1995 qu'a eu lieu le dernier voyage de St Ouen vers Stanca avec une aide aux familles les plus en difficulté. Pour cette année 1998: il est indispensable de prévoir un voyage pour apporter aide et soutien. Le problème est posé dès à présent.

Notre photo: Le monastère de Sucevita en Moldavie. On peut souvent voir une nonne qui frappe une longue lame de bois selon un rythme rituel. C'est à la fois un appel à la prière et un moyen de chasser le diable hors de la communauté.

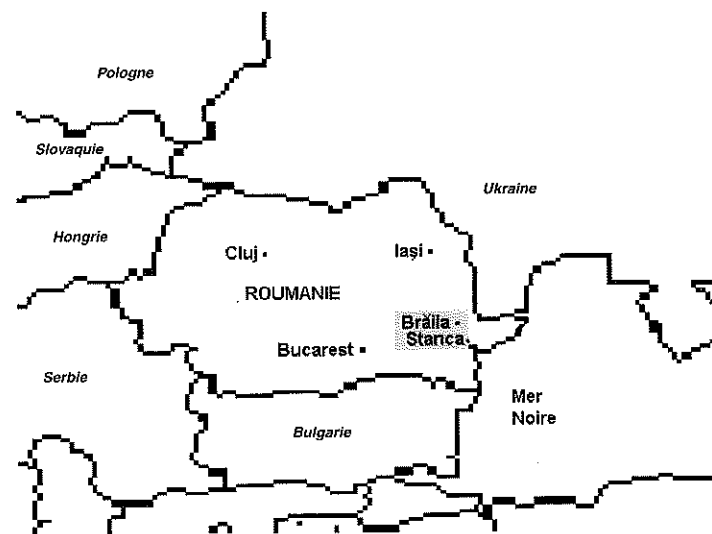

Stanca est situé à 50 km au sud de Braila, à près de 150 km de Bucarest et de la mer noire et à ... plus de 2500 km de St Ouen.

Simonne COUALARD,
La Présidente

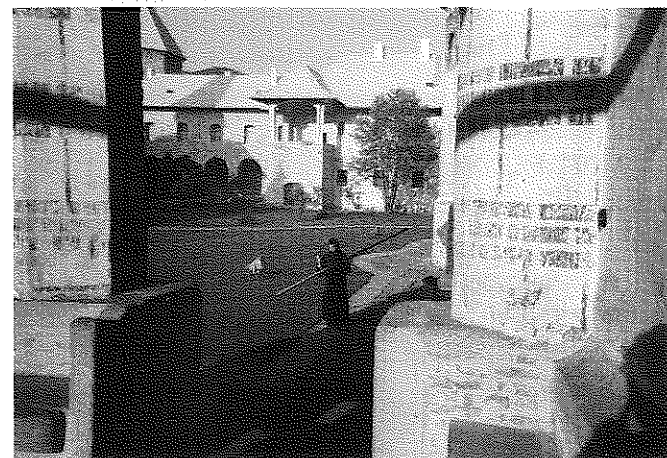

AFN

A l'occasion du 8 mai et du 11 novembre, nous nous souvenons de nos camarades qui ne sont pas revenus.

Notre association a organisé plusieurs années consécutives le théâtre pour le plus grand plaisir des habitants de la commune.

Je remercie tous ceux qui ont participé et qui sont venus, malheureusement nous ne sommes plus assez nombreux pour continuer cette activité.

Pour terminer, nous remercions la municipalité pour la subvention qu'elle nous donne.

Le Président, Emile PASQUIER

Cercle des Retraités

Alors que s'estompent les derniers jours de 1997 et que se profile déjà, en sourdine, l'espoir d'une promesse de jours heureux avec cette nouvelle année 1998, oeuvrons pour une année bien remplie...

Si l'hiver a duré trop longtemps, l'été fût cependant chaud, éclaboussé d'un soleil ardent mais l'hiver est arrivé brutalement ! avant la Toussaint !...

Un regard en arrière pour résumer nos manifestations. Quelques voyages d'une journée ont émaillé le printemps frileux ; puis en juillet, cette longue journée au Puy du Fou, magnifique spectacle de jour et de nuit.

N'oublions pas nos traditionnelles réunions bi-mensuelles de jeux de cartes.

En septembre, nous découvrons ce pays merveilleux qu'est l'Alsace avec ses maisons à colombages, ses rues pavées, ses vastes étendues de vigne qui donnent un vin au goût particulier au terroir et aussi l'accueil à Mittelwich dans cette maison familiale et notre guide intarissable avec une élocution parfaite et des connaissances approfondies.

Septembre, mais chargé avec la fête familiale à ST Mars et les vendanges en Anjou, ensuite, octobre où nous accueillons nos adhérents pour un repas joyeux et convivial tout en appréciant la bonne cuisine de Marie-Christine.

Encore une soirée à Antares pour admirer les patineurs sur glace, quelle grâce et quelle aisance ont ces jeunes filles et ces jeunes hommes.

Pour quelques uns en Novembre, une escapade à Elancourt où nous revivons la France en miniature, puis le musée Grévin à Paris et une heure de cinéma à Paristorie.

Fin novembre, un car nous emmène voir une Opérette à Paris qui rejouit le cœur et les yeux.

Et décembre, fidèles au rendez-vous de Noël pour partager les bûches en chocolat.

Nous remercions Monsieur le Maire et son conseil pour l'attribution de la subvention qu'ils nous accordent en plus du repas, en mai, des "65 ans" et plus.

De nouveaux adhérents sont venus s'inscrire en 1997 et nous font confiance ; faites comme eux, à partir de 55 ans, vous serez les bienvenus pour pallier ceux que la maladie retient hors du Cercle.

Notre président actuel termine ses fonctions ; nous le remercions de sa ponctualité et de son assiduité et le vice-président s'intègre doucement à sa place et nous voulons l'encourager pour sa discrétion.

A l'heure où j'écris ces lignes le vote n'est pas fait.

Lorsque vous lirez ces lignes, vous en serez étonné, mais sachez que nous devons transmettre notre exposé avant fin novembre, afin qu'il paraisse dans le journal communal en temps voulu. Nos vœux et souhaits de bonheur et de santé à tous ainsi qu'à vos familles.

Bernadette LECLOU
La secrétaire

AMICALE des CHASSEURS du BELINOIS

COMPOSITION DU BUREAU :

Président :	Hubert MAILLARD
Vice-Président :	Yves BOULARD
Secrétaire :	Pascal TROUILLARD
Membres :	Maurice ANDRÉ, Alain MATHIEU, André BOUGARD, Denis RAGUENEAU

Superficie : la société compte actuellement 800 Ha dont 220 Ha de bois.

Saison 97/98 :

Les perspectives s'annoncent médiocres par endroits en raison des conditions météorologiques des mois de mai et juin en ce qui concerne le petit gibier. Pour les animaux soumis au plan de chasse, les attributions sont en forte hausse :

- Pour les chevreuils : 17% de plus qu'en 96/97
- Pour les cerfs et biches : 20% d'augmentation.

Il est à noter que la population des cervidés est en forte progression depuis quelques années et justifie ces prélèvements. Toutefois, il appartient à chaque chasseur de réguler de façon satisfaisante les espèces, même les sangliers; ceux-ci occasionnent de gros dégâts sur les propriétés et ces dommages représentent une charge très importante pour la Fédération des Chasseurs. Cet organisme gère de manière très objective les comptages nocturnes de toutes les espèces avec la participation de quelques bénévoles.

Hubert MAILLARD
Le Président



Est une association locale porteuse de quelques activités ou projets qui s'adressent aux familles de l'enfance à l'âge "très mûr".

Que ce soit :

- Halte garderie
- Centre aéré (C.L.S.H.)
- Gym pour enfants
- Gym douce
- Soutien à domicile
- Bourse de la puériculture (merci aux bénévoles)
- Gym pour les parents
- Randonnée pédestre de printemps

HALTE-GARDERIE

La Halte-Garderie de St Ouen - St Biez - Laigné -St Gervais - Téléché est ouverte aux enfants de 3 mois à 6 ans.

Elle leur permet d'être accueillis quelques heures au domicile des assistantes maternelles où ils trouveront des jeux et des livres adaptés à leur âge, laissant à maman toute liberté pour se rendre chez le médecin, le coiffeur, faire des courses, etc...

Une animation petite enfance, organisée par la Halte-Garderie a permis à de nombreux enfants, parents et assistantes maternelles de découvrir des jeux, de se rencontrer, d'échanger des idées et de s'informer sur la petite enfance tout au long de la journée du 27 novembre 1997.

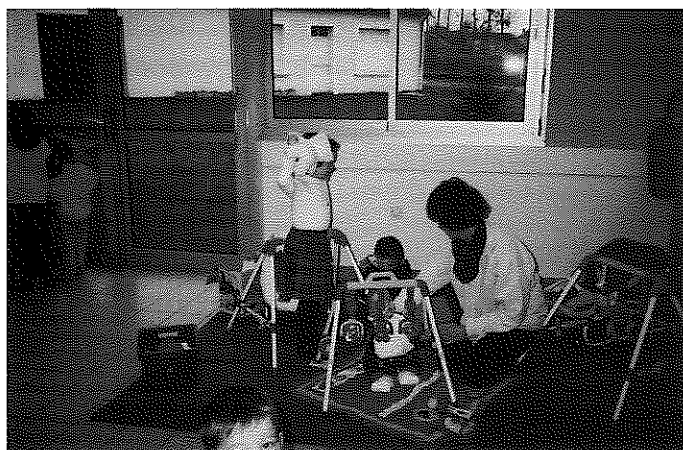

Pour tous renseignements, contacter :

Evelyne ZIBOURA ☎ 02 43 87 49 02

CENTRE AÉRÉ et MINI-CAMP

Le centre aéré et le mini camp se sont déroulés dans une bonne ambiance, il suffit de voir les photos.

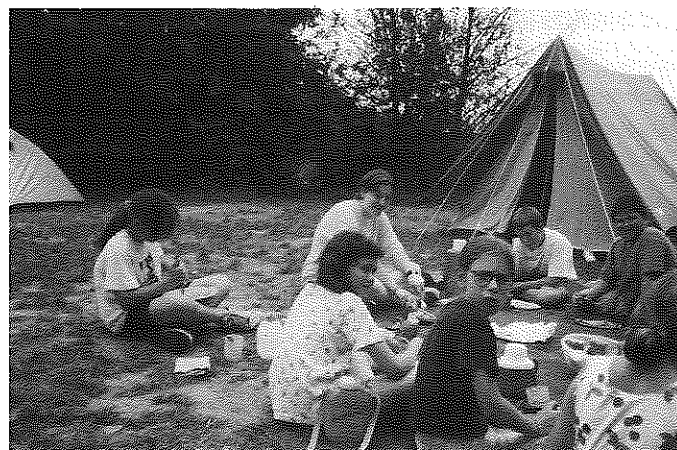

GYM-ENFANT

Si vos enfants éprouvent l'envie de se dépenser dans une ambiance agréable, ils peuvent se joindre à leurs 20 camarades qui participent aux cours de gymnastique animés par Laurence ANDRE le mercredi de 14 h à 15 h pour les 7-12 ans et de 15 h à 16 h pour les 4-7 ans;

GYM-ADULTE

Nous regrettons d'avoir à supprimer pour cette année le cours de gymnastique adulte du lundi matin faute d'un nombre suffisant de participants.

Heureusement, le cours du lundi soir de 20 h 30 à 21 h 30 est toujours là pour nous permettre de garder la forme dans une chaleureuse ambiance grâce à de multiples exercices tels que les assouplissements, étirements, step, haltères, etc...

GYM-DOUCE

Dessus, dessous, à droite, à gauche, debout, accroupi, voilà des mots qui, selon l'objectif recherché par l'animatrice dans chacune de ses séances de "GYM", résonnent dans la salle l'Audonienne tous les lundis matins de 10 h 30 à 11 h 30.

Sylvie LEROUX, notre prof bien sympathique et compétente a le souci d'adapter ses exercices qui permettent de travailler, la coordination, l'orientation spatiale, la mémoire, l'équilibre etc...

Une rencontre "Inter-Club" est prévue 1 fois l'an. Au printemps les membres du groupe et leur conjoint ont passé 1 journée au "Swin-golf" de Parigné l'Evêque. En décembre, c'est à Guécélard.

Nous sommes une bonne quinzaine, hommes et femmes à apprécier ce temps sportif en détente.

Si vous êtes intéressé nous vous accueillons avec plaisir même en cours d'année. Venez participer à une séance et vous verrez !

Pour tous les cours de gymnastique il est possible de s'inscrire tout au long de l'année auprès de Mesdames :

Evelyne BULTEAU Tél : 02 43 87 42 37

Evelyne ZIBOURA Tél : 02 43 87 49 02

SOUTIEN A DOMICILE

Ce service d'aide à domicile ou d'emplois familiaux, permet aux personnes en difficulté de demeurer chez elles le plus longtemps possible grâce à l'intervention de personnes qualifiées pour cet emploi.

Il peut s'ajouter :

- une aide financière (selon les personnes)
- une aide permettant un confort pour le prêt de matériel (montauban, potence, etc...)
- une aide qui assure la sécurité : "présence verte, ou Télé-Alarm".

Il existe : des possibilités d'accueil d'hébergement temporaire :

Pour toute information n'hésitez pas à contacter :

- Solange VAUPRE Tél 02 43 87 45 97

- Maguy BONNIN Tél 02 43 87 46 40

QUELQUES INFOS

- L'assemblée Générale s'est déroulée le 14 octobre avec dans un premier temps, la partie statutaire, suivie d'une intervention de Mr et Mme MARCHAND, membres de la "Protection Civile". Ces 3 personnes ont invité le public présent aux gestes de 1^{er} secours.

- Cette année avec les Associations de ST Ouen -St Biez, Ecommoy, nous avons participé au Téléthon en parcourant quelques kilomètres en nocturne. L'hôpital était un lieu de rencontre avec les autres randonneurs avant de rejoindre Ecommoy ensemble.

- Nous avons pris le relais d'une autre association afin de maintenir une représentation théâtrale qu'assure le groupe d'Ecommoy.

Familles Rurales dont le siège fédéral est au Mans, 20 rue d'Iéna Le Mans, propose à ses adhérents et autres personnes :

1) une possibilité de séjour dans les Alpes pendant toute période de l'année en "Maison familiale" LES GLYCINES Tél 04 50 78 31 22

2) une permanence d'accueil et de défense des consommateurs, chaque 1^{er} lundi du mois de 14 h 30 à 15 h 30 à la Maison de la Famille à Laigné en Belin Tél 02 43 42 99 13 ou à la Fédération Tél 02 43 39 75 00

3) un hébergement temporaire pour les personnes retraitées, "LES OMBELLES" à Juigné près de Sablé Tél 02 43 92 13 14.

RAPPEL

La carte d'adhérent permet des réductions dans certains magasins, le Logo "Familles Rurales" y figure à l'entrée.

Maguy BONNIN,
La Présidente

L'A F A

(association loi 1901)

pour sa deuxième année d'Animations et Festivités Audoniennes vous présente ses Activités pour 1997 et 1998

Ses buts :

Imaginer, organiser et gérer diverses animations sur la commune.

Elle se compose d'un conseil d'administration de 18 membres.

Le bureau est constitué par :

La Présidente : Mme Jocelyne Goulet
Le Vice-président : Mr Lionel Prunier
La Trésorière : Mme Marie-Rose Langlais
Le Trésorier Adjoint : Mr Didier Levalet
Le Secrétaire : Mr Pierre Auriol
La Secrétaire Adjointe : Mme Marie Pasquier

Vous pouvez contacter directement une de ces personnes pour tous renseignements ou proposition d'animation ou de fête.

Le CA se réunit régulièrement pour organiser les activités.

Les membres participent bénévolement à l'organisation de ces activités et font aussi souvent appel à d'autres personnes de la Commune. Que tous en soient vivement remerciés car sans eux rien n'est possible. Encore un grand Merci !

Après un galop d'essai en 1996, nous avons réalisé :

En 1997 :

→ Un Loto le 8 mars 1997

Vous êtes venu nombreux pour passer une soirée détendue et agréable. De nombreux lots offerts par les commerçants et l'association ont récompensé les participants. La recette a permis et permettra de financer des activités naturellement déficitaires, mais nécessaire à l'animation de notre commune.

→ La Fête de la Musique le samedi 21 juin

Plus de 200 personnes ont assisté dans la soirée à cette fête totalement improvisée. Nous remercions tous les participants et nous ferons mieux en 1998.



Fête de la Musique

→ 14 juillet

L'après-midi jeux et activités divers, pour enfants et adultes s'est terminé par l'élection des plus beaux vélos décorés. Une partie de tir à la corde en a fait rigoler plus d'un et a montré que nos jeunes de tout âge sont fort costauds...



Fête du 14 Juillet

→ La marche

Elle a eu lieu le 21 septembre avec un pique nique. Nous étions plus de 50. Elle est partie de l'Audonienne pour plus de 10 km. L'ambiance et le repas ont été fort sympathiques. Nous avons visité le Château de Belin et avons été fort aimablement reçus par Mme et Mr DAVOINE. Nous les remercions vivement, ainsi que Mme et Mr PRUNIER de leur accueil pour le pique nique.

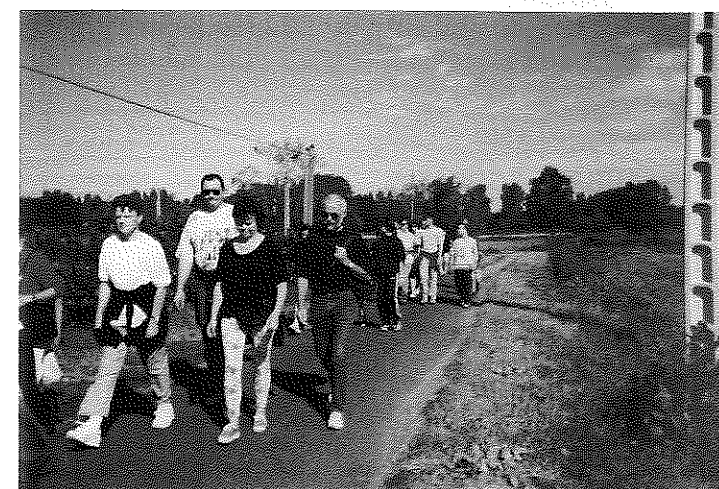

→ Assemblée générale le 3 octobre 1997

Tous les gens de Saint Ouen y étaient conviés. Hélas peu étaient venus. Nous espérons que pour 1998 il y aura plus de monde. Nous avons donc renouvelé le bureau.

→ Le repas surprise du 25 octobre

Le CERCLE DE CHOUQUET (de Ruaudin) a animé la soirée avec des chants de marins. Ce groupe dynamique a chanté "A Cappella" toute la soirée, nous faisant partager cette vie dure des gens de la mer.

Nous étions plus de 150 à nous être régalez d'une très bonne Marmite Sarthoise préparée par Mr BEAUDINAU, Traiteur à Changé.

L'association des Secouristes Français de la Croix Blanche d'Ecommoy organisera à partir du mois d'octobre 1997 les formations suivantes :

- L'Attestation de Formation aux Premiers Secours (A.F.P.S.) d'une durée de 15 heures
- Le Brevet National des Premiers Secours Avec Matériel (B.N.P.S.A.M.) d'une durée de 30 heures.
- Le certificat de Formation et d'Aptitude aux Premiers Secours en Equipe (C.F.A.P.S.E.) d'une durée de 30 heures.

Contactez Monsieur CHAPLIN au 02 43 42 36 68.

Le concours de potirons a été remporté grâce à un potiron de 77 kg offert par Monsieur TROUILLARD de St Biez, qui nous a présenté une fort belle collection qu'il cultive lui-même.

Participation Le vendredi 5 décembre avec les autres associations de la commune et du canton à la marche en faveur du Téléthon.

CALENDRIER 1998

Le 7 mars : Le LOTO

Le 21 juin : FETE DE LA MUSIQUE

Le 14 juillet : APRES-MIDI DETENTE

Le 20 septembre : MARCHÉ AVEC PIQUE NIQUE

Le 24 octobre : SOIREE

Diverses autres activités peuvent être organisées à la demande. Contactez les membres du bureau, ou encore mieux comme beaucoup le font déjà, venez aussi nous donner un coup de main.

En novembre : ASSEMBLEE GENERALE

Toute l'équipe de l'A.F.A.

Les tables, bancs et chaises :

nous les mettons gracieusement à la disposition des associations de la commune pour leurs activités.

Pour les particuliers de la commune elles sont à disposition pour un tarif préférentiel à la journée ou en semaine ou bien le week-end.

Consultez le tableau ci-contre.

Pour une journée (24 H maxi) ou le week-end		
UN ENSEMBLE (1 table 2 bancs) 25 F	1 table 15 F 2 bancs 12 F	1 table 15 F 1 banc 8 F
UN ENSEMBLE (1 table 8 chaises) 25 F	8 chaises 12 F	1 chaise 2 F
Caution = un chèque non encaissé de 1 000 F		

CALENDRIER DES FÊTES

11 Janvier	Galette des Sports	
16 Janvier	Galette	Familles Rurales
17 Janvier	Théâtre	Familles Rurales
28 Février	Choucroute	U.S.S.O.B.
7 Mars	Soirée Loto	A.F.A.
13 & 14 Mars	Bourse puériculture	Familles Rurales St Gervais en Belin
21 Mars	Soirée Crêpes	Amicale de l'École
19 Avril	Randonnée pédestre	Familles Rurales
25 Avril	Soirée Coq au Vin	Amicale de l'École
8 mai	Tournoi Foot	U.S.S.O.B.
10 mai	Repas des Aînés	C.C.A.S.
16 mai	Concours de Pétanque	Amicale de l'École
13 - 14 Juin	Challenge de Foot	U.S.S.O.B.
21 Juin	Fête de la Musique	A.F.A.
28 Juin	Fête de l'école	Amicale de l'École
14 Juillet	Après-midi détente	A.F.A.
20 Septembre	Randonnée pique-nique	A.F.A.
9 & 10 Octobre	Bourse de puériculture	Familles Rurales St Ouen en Belin
24 Octobre	Soirée surprise	A.F.A.
21 Novembre	Couscous	Chasseurs
19 Décembre	Père Noël	Amicale de l'École



Usage des Salles Communales - St-Ouen-en-Belin

TARIF 1998

	Résidents St-Ouen	Extérieurs à la Com.	Associat. locales	Associat. cantonales	Usage commercial	Usage prof.
« L'AUDONIENNE »			Capacité 250 places			
Salle et vestiaire	810 F	1 230	410 F	810 F	1 230	2 000
Journée sup.	405 F	615 F	205 F	405 F	615	
Salle pour vin d'honneur	280 F	430 F		300 F	450 F	
Cuisine	330 F	500 F	330 F	330 F	500	500 F
Couvert /par pers	4 F	6 F			6 F	6 F
Chaise + Table (par pers.)					10 F	
Chaise seule					5 F	
Caution	1 500	1 500			2 000	2 000
RESTAURANT SCOLAIRE			Capacité 40 places			
Salle et vestiaire	560 F	non	280 F	non	non	non
Journée sup.	280 F	non	140 F	non	non	non
Salle pour Vin Honneur *	300 F	non	-	non	non	non
Cuisine	235 F	non	235 F	non	non	non
Couvert /pers.	4 F	non	-	non	non	non
Caution	800 F	-	-	-	-	-

* Uniquement si L'AUDONIENNE n'est pas disponible

Madame PASQUIER et Monsieur PICHON

ont reçu des fleurs «au titre d'Aînés»
lors du repas offert le 4 mai 1997.



TÉLÉTHON

Les Associations de ST-OUEN-EN-BELIN ont participé au TÉLÉTHON dans une action commune avec les associations d'ÉCOMMOY, le vendredi 5 décembre 1997.

Une randonnée de nuit à pieds fut très appréciée par 70 personnes.

On peut remercier tous les participants pour leur mobilisation et leurs dons.

Lydia MARCEL
Maire-adjoint



Fleurissement



Au mois de juillet, un jury composé de 4 personnes de Requeil et Yvré le Pôlin a parcouru routes et chemins pour noter plus de 80 maisons fleuries.

Il a été observé une amélioration dans la diversité des couleurs, des végétaux.

Le fleurissement des maisons individuelles contribue à l'embellissement général de la commune. C'est ainsi qu'en 96 nous avons obtenu du département le 3° prix communal. Il nous faut encore progresser pour obtenir l'appellation "Village Fleuri".

Nous regrettons les désagréments qu'ont subi quelques familles, et même la commune, par le vol de jardinières.

Merci à tous ceux et celles qui, par leurs créations, leurs efforts de fleurissement, permettent un environnement agréable aux habitants, aux personnes de passage.

Merci aux employés communaux pour leur souci d'entretien mais aussi à Messieurs : Cahoreau, Chable, Frogé, Samson, pour le temps passé aux plantations. C'est "payant" car pour la 3° fois consécutive, nous avons obtenu le 1° prix départemental dans la 5° catégorie soit immeubles collectifs (Mairie).

Le 13 décembre la municipalité et les membres de la commission du fleurissement recevaient, pour la remise des prix, les habitants dont les maisons fleuries avaient été remarquées par le jury.

Ces personnes ont été encouragées à renouveler leurs réalisations florales et à élargir ce souhait à leur voisinage.

Maguy BONNIN
Maire-Adjoint

Bon courage, à vos "binettes et arrosoirs".

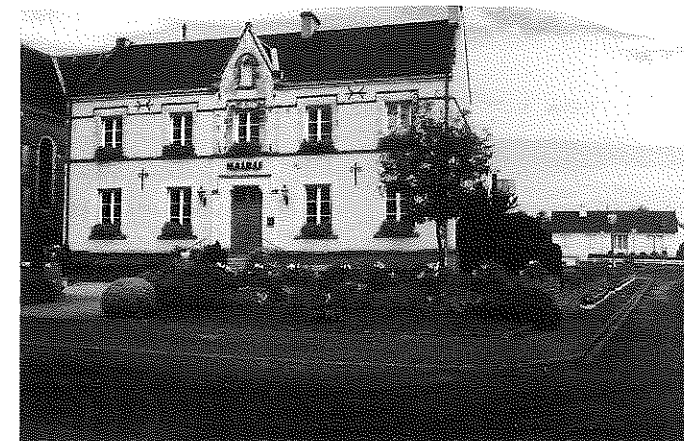

31 FAMILLES EN 1° catégorie

MAISONS AVEC JARDIN VISIBLE DE LA RUE

1° Prix	M. Mme Rouillard André
2° Prix	M. Mme Fontaine Robert (La Rousière)
3° Prix	M. Mme Pousse Bernard
4° Prix	M. Mme Bizot Daniel
5° ex aequo	M. Mme Brière Bernadette
6° ex aequo	M. Mme Cahoreau Kléber
7° Prix	M. Mme Frogé Jacques
8° Prix	M. Mme Corvazier Bernard
9° ex aequo	M. Mme Chesneau Jean-Claude
10° ex aequo	M. Mme Jousse Jean-Pierre
11° ex aequo	M. Mme Livet Claude
12° ex aequo	M. Mme Papin Daniel
13° ex aequo	M. Mme Frigoult
14° ex aequo	M. Mme Boulard Jean-Claude

5 FAMILLES EN 3° CATEGORIE

MAISON AVEC BALCON OU TERRASSE

1° Prix	M. M.me Samson Maurice
2° Prix	M. M.me Chable Roger
3° Prix	M. M.me Gorget Gaston
4° Prix	M. M.me Boulard Sylvère

38 FAMILLES EN CATEGORIE

CAMPAGNE (toutes maisons confondues)

1° Prix	M. Mme Vaupré Bernard La Fuie
2° Prix	Mme Coulon Madeleine La Maintrie
3° ex aequo	M. Mme Brière Philippe La Bretonnière
4° ex aequo	M. Mme Pousse René Les Lauriers
5° Prix	M. Mme Marcel Jean-Marie Les Devants
6° Prix	M. Mme Pousse Marcel Les Cèdres





Photo : Roger VERPELOT