

1999



ST-OUEN-EN-BELIN

*j a n v i e r*  
2 0 0 0



**HORAIRES du SECRÉTARIAT  
de la MAIRIE  
OUVERTURE au public**

Lundi	Fermeture	14 h à 18 h
Mardi	9 h - 12 h	16 h - 18 h
Mercredi	9 h - 12 h	16 h - 18 h
Jeudi	9 h - 12 h	16 h - 18 h
Vendredi	9 h - 12 h	16 h - 18 h
Samedi	9 h - 12 h	

**HORAIRES de l'Agence Postale**

du lundi au jeudi  
8 h 30 à 10 h et 16 h à 18 h  
Fermée vendredi toute la journée  
Samedi matin 8 h 30 à 12 h



**ESPACE RURAL EMPLOI FORMATION**

1, allée de Fontenailles - 72220 ÉCOMMOY - ☎ 02 43 42 68 76 - Fax 02 43 42 65 49

**Horaires d'ouverture :**

8 h 45 à 12 h et de 14 h à 17 h.

**L'Espace Rural Emploi Formation vous propose :**

- les offres d'emploi actualisées quotidiennement
- les offres de formation sur les Pays de la Loire
- une aide à la recherche d'emploi (rédaction de CV et de lettre, préparation d'un entretien d'embauche, ciblage d'entreprises...)
- des revues spécialisées et la presse quotidienne.

Possibilités pour les personnes intéressées de rencontrer en entretien individuel un conseiller de l'EREF ou l'animatrice-documentaliste, pour aborder les questions liées à la recherche d'emploi, la formation, mais aussi la santé, le logement...

Actualités de l'Espace Rural Emploi Formation :

\* Pour les jeunes scolarisés ou étudiants qui veulent travailler pendant les prochaines vacances scolaires, l'EREF peut vous communiquer quelques bons tuyaux et vous initier aux techniques de recherche d'emploi.

\* L'EREF met aussi à votre disposition un micro-ordinateur en libre-accès afin de vous permettre de frapper votre CV, de découvrir nos logiciels sur les métiers...

Pour les logements occupés par les propriétaires et les exploitants agricoles :

**la Prime à l'Amélioration de l'Habitat**  
(subvention octroyée par l'Etat, le Département ou la Région)

**Conditions minimales :**

- logement construit depuis **plus de 20 ans**,
- **revenus** ne dépassant pas un certain plafond.

Pour les retraités, des aides complémentaires peuvent être octroyées par certaines Caisses de Retraite ou le Conseil Général

Pour les logements locatifs : **la subvention de l'A.N.A.H.**  
(Agence Nationale pour l'Amélioration de l'Habitat)

**Conditions minimales :**

- être propriétaire d'un logement loué ou qui sera loué après rénovation,
- logement construit depuis **plus de 15 ans**,
- **pas** de condition de revenu

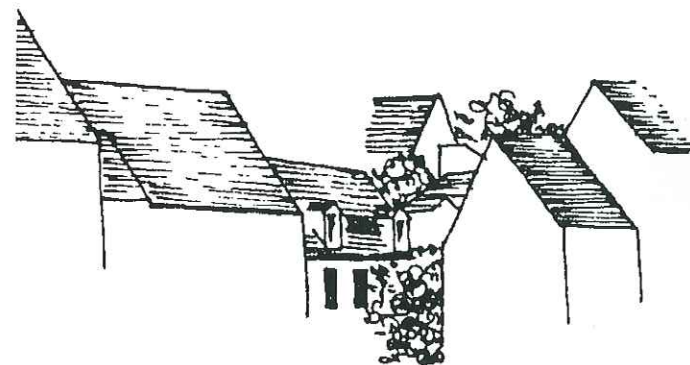

**AIDES FINANCIÈRES A L'AMÉLIORATION DE L'HABITAT**

**Pour des travaux réalisés par les artisans :**

- gros-œuvre (réfection d'une toiture, maçonnerie de façade),
- confort (création d'un W.C., d'une salle d'eau, d'un chauffage central)
- économie d'énergie (isolation des sols, murs et plafonds, changement des portes et fenêtres ou d'une chaudière ancienne),
- mise aux normes (électricité, branchements aux réseaux et assainissement)

**NOTA :** les subventions sont cumulables avec la baisse de T.V.A.

SE RENSEIGNER AVANT DE COMMENCER LES TRAVAUX

Comité Départemental de l'Habitat et de l'Aménagement Rural (C.D.H.A.R.) -47 rue Paul Ligneul 72043 Le MANS cedex

Tél : 02 43 43 33 89 - 02 43 43 33 97

Bureaux ouverts du lundi au vendredi (8 h 30 - 12 h 30, 13 h 30 - 18 h)

**PERMANENCES MENSUELLES :**

Le 1<sup>er</sup> mardi de chaque mois de 14 h à 15 h 30 à l'Ancienne Mairie d'ÉCOMMOY



1896

24 décembre 1899

mai 1900

**Monsieur JAMIN Henri,**  
**élu Maire, 1 Adjoint**

8 novembre 1900

21 juillet 1904

1906



1908

1912

1919

**Monsieur JAMIN Henri, Maire**  
**Monsieur JAMIN Henri, Maire**  
**Monsieur JAMIN Henri, Maire**

7 mai 1922

mai 1925

**Monsieur LEFEBVRE René,**  
**élu Maire**

12 août 1925

21 août 1927

Sécurité

mai 1929

**Monsieur LEFEBVRE René,**  
**élu Maire**

novembre 1933

mai 1935

**Monsieur LEFEBVRE René,**  
**élu Maire, 2 Adjoints**



1 100 Habitants

Vente des 17 tilleuls de la Place

Réception définitive de l'Eglise

Création de la Bascule Publique

La Commune compte entre 1050 et 1100 habitants



1 074 Habitants

Inauguration du Monument aux Morts

Taxation du pain par décision préfectorale

Le Conseil Municipal fixe à 20 km/h la vitesse maximale de tous les véhicules traversant le bourg

Installation de lampes électriques dans les écoles et une prise de courant.

Construction de trottoirs dans la traversée du bourg



1936

22 novembre 1936  
28 novembre 1937

février 1938

Monsieur GALLET Louis,  
élu Maire, 2 Adjoint

26 juin 1938  
14 novembre 1942  
13 décembre 1944  
décembre 1944

Monsieur MONGAULT Émile,  
élu Maire, 2 Adjoint

18 mai 1945

Séance extraordinaire

Constitution d'un Comité des Fêtes  
Création d'un terrain de sport pour l'École Publique  
  
Création d'une seconde classe publique de garçons  
Frais de fonction pour le Maire  
Le Préfet de la Sarthe dissout le Conseil Municipal

réélection du Maire et 2 Adjoint  
Changement du 2<sup>ème</sup> Adjoint en décembre 1949

Noce de Diamant ( 70 ans de Mariage )  
M. Mme GUIMIER -MARTIN « Gate Filet »

octobre 1947

Monsieur MONGAULT Émile,  
élu Maire, 2 Adjoint

22 juin 1949

mai 1953

Monsieur MONGAULT Émile,  
élu Maire, 1 Adjoint

1954

6 décembre 1954  
31 décembre 1954  
29 janvier 1955

23 novembre 1957  
31 mai 1958

mars 1959

Monsieur MONGAULT Émile,  
élu Maire, 1 Adjoint

4 mai 1959

Installation de l'eau dans les écoles  
Distribution du lait aux enfants de l'école  
Organisation d'un banquet afin d'honorer  
les " Vieux " de la Commune  
Ramassage des Ordures  
Électrification d'une cloche

Achat d'une maison pour la cantine  
face à l'école et garage de bicyclettes

1962

17 septembre 1962

mars 1965

Monsieur LIVET Bernard,  
élu Maire, 2 Adjoint

avril 1965  
Septembre 1965

Création du Bureau d'Aide Sociale  
Acquisition d'un terrain et aménagement du terrain  
de sport

748 Habitants

787 Habitants

785 Habitants

1968

février 1968  
mai 1968

mars 1971

janvier 1972  
juillet 1972

1975

mars 1977

février 1978

avril 1980  
mai 1981

1982

mars 1983

octobre 1983  
janvier 1985  
mai 1987

mars 1989

1990

1991  
avril 1992

janvier 1994  
juin 1995

1997

1998

1999

Monsieur LIVET Bernard  
élu Maire, 2 Adjoint

Monsieur FROMONT Jean,  
élu Maire, 3 Adjoint

Monsieur FROMONT Jean,  
élu Maire, 3 Adjoint

Monsieur FROMONT Jean,  
élu Maire, 4 Adjoint

Monsieur PANNIER Olivier,  
élu Maire, 4 Adjoint

Monsieur PANNIER Olivier  
élu Maire, 4 Adjoint

760 Habitants

Utilisation du terrain de sport.  
Construction de vestiaires et WC au terrain de sport  
Vente d'une partie du terrain du presbytère à une  
société de construction pour y créer 4 logements

Construction et Aménagement de la Cantine  
Construction de deux classes maternelles salle de  
repos et sanitaires

879 Habitants

Instauration du système de collecte  
des ordures ménagères par sac.  
Projet de lotissement Résidence de la Barre  
Transfert de la Mairie dans le bâtiment du presbytère  
Projet Assainissement de la Commune

785 Habitants

Achat de terrain pour projet de lagune  
Projet de lotissement Résidence de la Chanvrerie  
Construction du court de tennis

904 Habitants

Locatifs Route de l'Aunay

Inauguration de la Salle Audonienne  
Rénovation de l'École et du restaurant scolaire  
Ouverture d'une 5<sup>ème</sup> classe et rénovation de la  
bibliothèque  
Locatifs " Chanvrerie "

1 050 Habitants

Aménagement sécurité du bourg  
Plantation de 13 tilleuls sur la Place



# LA VOIRIE AU COURS DU SIÈCLE

Années	Événements
<b>1901</b>	La commune était imposée de travail pour les chemins vicinaux et ruraux. 3 journées de prestation. Le chemin rural n°3 La Brûlerie reconnu propriété communale. <b>Juillet</b> : demande d'un train Château - Le Mans
<b>1902</b>	Le chemin rural n°2 de la Guilmaudière est reconnu propriété communale.
<b>1904</b>	<b>6 mars</b> : Le CM demande la création d'une ligne de tramway reliant celle du Mans à Mayet à celle du Mans à La Chartre, en passant par St-Ouen, St-Biez, Écommoy. <b>21 juillet</b> : le CM autorise M. BRUNEAU (marchand de chanvre) à créer une bascule publique et à l'exploiter. La commune se réserve la faculté de reprendre à son compte la dite bascule à partir de 1/08/1908.
<b>1906</b>	Aménagement n° 10 du chemin St Ouen -Écommoy au frais de la commune d'Écommoy.
<b>1909</b>	Aménagement des chemins ruraux n° 5-6-7-8 Cormé au Gué par la Lainerie. <b>7 juillet</b> : Élargissement du chemin de grande communication n° 20 (l'actuelle D 32) dans la partie du bourg près de l'école de filles (des accidents s'y étant déjà produits); 90 ans après, toujours d'actualité !
<b>1921</b>	<b>Mars</b> : Vente de peupliers plantés sur les chemins d'intérêts communs n° 113 et vicinaux ordinaires n° 7. Cette vente servira à l'entretien des voiries vicinales et une nouvelle plantation sera faite en décembre 1922. Projet tracé du chemin rural n° 33 de la forêt d'Ouvres. Projet accepté par la municipalité.
<b>1926</b>	<b>Mars</b> : Vente de peupliers plantés sur le chemin grande commune n° 20 (actuellement CD 32) au Gué. Cette vente a lieu pour créer de nouvelles ressources car le budget voirie n'est pas suffisant pour entretenir les chemins vicinaux et la replantation de nouveaux sujets.
<b>1931</b>	<b>Octobre</b> : Chemin rural non entretenu de la Tuffière : Travaux exécutés par les riverains et les usagers de ce chemin. Emprunt pour la réfection des chemins vicinaux ordinaires n° 7 et 9 dans la traversée du bourg. Profitant du goudronnage de la voirie.
<b>1932</b>	<b>20 août</b> : Aménagement du chemin rural de la Tuffière n°19 demandé depuis 20 ans par l'Association Syndicale des propriétaires riverains et usagers subventionné à 30 %

Années	Événements
<b>1938</b>	<b>20 février</b> : Demande d'aliénation d'une partie du chemin rural n° 13 dit de "l'Hopiteau" proposé par M. GUIET, propriétaire riverain. Cette demande a été refusée par le Conseil par 9 voix sur 10 votants.
<b>1951</b>	<b>Janvier</b> : Réfection Chemin de la Maintraie.
<b>1953</b>	<b>17 janvier</b> : Réfection Route des Ardriers. <b>25 novembre</b> : Demande de classement de la VO 6 dans la voirie Départementale Route des Ardriers.
<b>1955</b>	<b>24 septembre</b> : Gravillonnage de la Route de Reuchou (VO 7).
<b>1956</b>	<b>29 décembre</b> : Recharge goudronnage de la VO 5 Route de Chambron.
<b>1957</b>	<b>12 juillet</b> : Gravillonnage du Centre Bourg VO 9.
<b>1959</b>	<b>3 octobre</b> : les chemins de voiries ordinaires sont nommés chemins ruraux et voiries urbaines.
<b>1963</b>	<b>30 septembre</b> : Réfection du CR n° 19 de la Tuffière Bordure sur la place de l'angle de l'immeuble "Mairie" à l'angle du trottoir appartenant à M. GOUPIL. Une bordure sera également posée autour de la place. Dégrevement d'impôts fonciers pour perte de récolte de céréales en 1963.
<b>1965</b>	<b>25 mai</b> : Installation de panneau de signalisation "Stop" à l'extrémité du Bourg sur le CD 32 bis. <b>13 juin</b> : Décision du Conseil Municipal d'adhérer au Syndicat Intercommunal de Pontvallain pour l'alimentation en eau potable de la commune.
<b>1966</b>	Programme 1966 de travaux voirie. Pose de bordures de trottoirs le long de l'Église sur 70-80 m. <b>22 juin</b> : Voirie Communale : réfection Route du chemin rural de La Maintraie et de la Tuffière.
<b>1968</b>	<b>19 janvier</b> : Signalisation du passage à niveau de l'Épine. <b>11 février</b> : Chemin des Portes : réfection fossés et tout venant sur 150 m pour permettre aux habitants d'accéder par ce chemin. <b>18 mai</b> : Emprunt voirie pour travaux soit 36 000 F sur 15 ans à 5 % à partir de 1969. <b>16 août</b> : Aménagement de la Route de Claire Fontaine ; projet établi par le Génie Rural des Eaux et Forêts.

Années	Événements
<b>1969</b>	<b>3 octobre</b> : Carrefour des 3 Maillets : Aménagement pour rendre la visibilité du Stop. <b>26 novembre</b> : Suppression de gardiennage PN 238 de l'Épine au passage automatique.
<b>1970</b>	<b>29 avril</b> : Élargissement et redressement du Chemin Vert : achat terrain et échange. <b>18 novembre</b> : Chemin du Léard : Le Conseil Municipal décide la construction d'une route. <b>26 novembre</b> : Chemin du Calvaire Réfection - Le Conseil Municipal décide d'emprunter la somme de 55 000 Frs.
<b>1972</b>	<b>29 février</b> : Le chemin du Calvaire n° 12 de la Perrière à la Caille. 300 m environ est construit en route. <b>1<sup>er</sup> Décembre</b> : Le Maire remercie les bénévoles qui avec les tracteurs ont transporté des pierres de démolitions dans le chemin des Portes.
<b>1974</b>	<b>19 janvier</b> : Le Conseil Municipal décide de remettre en état le chemin communal de l'Hopitau. <b>18 février</b> : Travaux Chemin de la Gatine effectués. <b>17 septembre</b> : élagage des Bermes. <b>24 septembre</b> : attribution de Tout Venant 10 camions. Signalisation Voirie : Les routes de la Maintraie, la Tuffière et le Léard seront signaler par le panneau Croix St André.
<b>1975</b>	<b>24 septembre</b> : Travaux chemin de la Fouquellerie.
<b>1977</b>	<b>23 décembre</b> : Aménagement hemin de la Gourdière et des Portes et redressement du Chemin du Petit Belin à l'Hopitau.
<b>1985</b>	<b>8 février</b> : Route de la Maintraie. La CADS, les municipalités de Laigné-St Gervais-St-Ouen-en-Belin et le service équipement se sont réunis à la mairie d'Écommoy en présence de Monsieur le Conseiller Général (M. JACOB). <b>14 juin</b> : réfection de la Route de la Maintraie.
<b>1988</b>	<b>24 juin</b> : Limitation tonnage. Un souhait mis par le Conseil de St-Biez-en-Belin tendant à limiter à 18 tonnes la circulation Poids lourd sur le CV 8 de la Thermelière.
<b>1989</b>	<b>10 mars</b> : Chemin de l'Hopitau. Le Maire informe le Conseil Municipal qu'une délimitation de la propriété Guét en bordure de CR n° 13 au lieu-dit l'Hopitau a été effectué par le service DDE en présence des parties. <b>28 avril</b> : Aménagement du Chemin privé de la Houssaie. Le Conseil Municipal décide d'attribuer une subvention exceptionnellement et forfaitaire libérant la commune de toutes charges d'entretien de ce chemin.

Années	Événements
<b>1992</b>	<b>13 février</b> : Construction d'un trottoir route de l'Aunay.  Syndicat Intercommunal du Bassin du Rhonne Participation de la commune au financement des travaux d'entretien. <b>11 septembre</b> : Rallye automobile organisé par l'écurie du Val de Loir à l'occasion des associations Franco Roumaine St-Biez-en-Belin.
<b>1993</b>	<b>16 novembre</b> : aménagement Parking salle polyvalente.
<b>1994</b>	<b>24 février</b> : Allée de la Beurichotterie. Le Conseil rappelle que la circulation des voitures est strictement réservée aux riverains. <b>24 février</b> : Aménagement sécurité. Aménagement Parking salle des fêtes, éclairage Voirie Route de l'Aunay, Route de la Chanvrerie : construction des trottoirs et pose de bordures.
<b>1995</b>	<b>Juillet - Août</b> : 7 <sup>ème</sup> tranche d'assainissement de la Maussonnière à la Ménardièrre (12 abonnés).
<b>1996</b>	<b>22 février</b> : Réfection Route de la Lainerie n° 105 - 540 m. <b>16 décembre</b> : Busage de fossé sortie du Bourg Route de l'Épine côté droit. Travaux chemin des Hardonières : Nivelage et remise en état (Pierre et Ballot).
<b>1997</b>	<b>Avril</b> : Route de la Valinière - Pose de buses ordinaires sur deux virages et Bordures sur 45 m. <b>17 octobre</b> : Pompage de la lagune d'Assainissement 870 m <sup>3</sup> x 58 = 50 854 F TTC.
<b>1999</b>	<b>2 mars</b> : Travaux chemin de l'Hopitau 100 m de tranchée et pose de tuyau à la maison dite l'Hopitau du terrain CADS pour éviter que l'eau ne coule sur le chemin. <b>15 juin</b> : Travaux route de la Guilmaudière - Purge sur 60 m <sup>2</sup> face au lieu-dit "le Patis" - Reprofilage sur 1 km environ et pose de bordure sur virage (25 m). <b>25 juin</b> : Travaux aménagement centre bourg. <b>22 juillet</b> : Réfection Chemin rural de la Ménardièrre à la route de Chambron. Nivelage et mise en norme avec les débuts du centre bourg. <b>13 septembre</b> : Achat tracteur et chargeur.

Le Maire Adjoint, M. CORVASIER



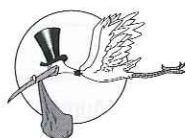

## ÉTat Civil

1999

### NAISSANCES

GARANGER Florentin	22 décembre 98, 9 rue de la Chapellerie
GARANGER Quentin	22 décembre 98, 9 rue de la Chapellerie
MAKA Allan 5 janvier	2 route de la Poissonnière
AVRILLON Laura	7 janvier, Longuelande
RAGUENEAU Adrien	27 janvier, 6 rue St Mamert
CHAMPION Josselin	30 janvier, le Petit Houx
MUSSARD Antoine	27 février, la Thermelière
BROSSARD Marion	31 mars, 17 rue St Mamert
BOUCHER Hugo	2 avril, les Têtes
BAUDIN Bérangère	5 avril, la Lochonnière
HOYAU Valentin	11 avril, 14 route de la Rouzière
COUBARD Allan	19 avril, le Laitier
GLAVIER Théo	30 avril, la Tuffière
BELLOCHE Émilie	2 mai, 4 résidence de la Chanvrerie
PORTELANGE Désidéria	29 mai, La Lainerie
LANDAIS Paul	6 juillet, le Petit Belin
CAYET Pierre	7 juillet, 1 résidence de la Barre
LEMONNIER Valentin	13 juillet, la Tuffière
BENDA Florian	14 juillet, 5 résidence de la Barre
DAGONNEAU Anaïs	31 juillet, 30 route de l'Aunay
MEUNIER Adeline	4 Août, 19 rue St Mamert
CHABLE Florian	18 Août, la Grande Métairie
LEPLAT Justine	21 Août, le Carrefour
HERVOCHE Adeline	30 Août, la Petite Gatine
JAKUBOWSKI Stacha	28 septembre, 5 rue de la Chanvrerie
MULLER Kevin	26 novembre, la Maussonnière
FOURNIER Joffrey	5 décembre, 3 route des 3 Maillets



### MARIAGES

GOMES DOS REIS Gaël et NOUANT Valérie	19 Juin
POIREL Alain et GIACOMINI Colette	19 Juin
BOUVIER Cyril et LEGRAND Sandra	03 Juillet
COUBARD Éric et MASSOT Murielle	10 Juillet
GOUET Francis et LE BARBENCHON Laurence	24 Juillet
CHEVALLIER Éric et LEMAITRE Magali	31 Juillet
GENDRON Éric et CHARON Brigitte	28 Août
MALLET Jérôme et DAGAULT Sonia	04 Septembre
TILLY Raynald et LIBERGE Virginie	04 Septembre
BOURGNE Jean-Christophe et CAILLIAU Linda	20 Novembre

### DÉCÈS

BETTINGER Marie-Élisabeth PASSERON, 89 ans	20 Août 99, 32 rue St Mamert
BRIÈRE Murielle, 36 ans	13 Décembre, La Bretonnière
POUSSE Joseph, 75 ans	14 Décembre, La Drouetterie

### NOUS AVONS ACCUEILLI EN 1999

Mr et Mme LALANDE Sylvain et Katia  
 Mr et Mme LADURÉE J-Luc et Nadège  
 Mr FLORIN Joël  
 Mr GOHIER Patrice  
 Mr et Mme HOYEAU Patrick et Maria  
 Mr DAVID J-Michel et Mme BEAUGER Catherine  
 Mr VAUPRÉ Richard  
 Mr et Mme HANSBERQUE Patrice  
 Mr BERNARD Raynald  
 Mr HERVÉ Benoît et Mme MERCIER Sylvia  
 Mr et Mme DAGONEAU Christophe et Nathalie  
 Mr CABON Jérôme et Mme FLAMAND Véronique  
 Mr et Mme CAYET Arnaud et Béatrice  
 Mr TRANCHARD Stéphane et Mme MAREAU Florence  
 Mme PONTON Caroline  
 Mr et Mme BLIN Richard et Bérangère  
 Mr et Mme MERSANT Philippe et Valérie  
 Mr et Mme LEPLAT Sébastien et Marie-Noëlle  
 Mr et Mme RIDERAY Jean et Laurence  
 Mr MARTIN André  
 Mr et Mme TCHORZ Marc et Sonia  
 Mr MARTIN J-Pierre et Mme LEBOLLEUX Claire  
 Mr GRITLI Jameleddine et Mme LAVOUE Fabienne  
 Mr et Mme DAGONEAU J-Claude  
 Mr PREAUX et Mme GAGNON  
 Mr et Mme CUSSON J-Paul et Nelly  
 Mr DAVID Sylvain et Mme BOUVET M-Noëlle  
 Mr FOUASSIER Frédéric et Mme HAUTREUX Sarah  
 Mr et Mme FERAY  
 Mr COUDRAY Joël  
 Mr et Mme FROGER Jacques et Josée  
 Mr MEUNIER Laurent  
 Mr et Mme BARRIER Yves et Janine  
 Mr PONTONNIER Philippe et Mme SOLGRAIN Pascale  
 Mr et Mme PIRON Jean-Luc et Magali  
 Mr et Mme RADIGUE Samuel  
 Mr et Mme MERCIER Mickaël  
 Mr BELLEC Thierry

### ONT QUITTÉ LA COMMUNE EN 1999

Mme DRAMET Karine  
 Mr et Mme FORTIER Marcel  
 Mr et Mme FONTAINE René  
 Mr et Mme GOUET François  
 Mr et Mme MORGE Jean  
 Mr DULUARD Pascal  
 Mr et Mme GUERRIER Gilles  
 Mr et Mme CHOLLET J-Olivier  
 Mme FONTAINE Renée  
 Mr et Mme MAKI Gigitau  
 Mr et Mme VERNHETTES Gabriel  
 Mr et Mme DUBOIS J-Louis  
 Mr RIVOAL Éric  
 Mr et Mme CHAMPION Stéphane  
 Mme LAMBOURG Isabelle  
 Mr LANDAIS Christian  
 Mme DROUET Michèle

## LE MOT DU MAIRE



Mesdames, Messieurs,

2000 est enfin là, chiffre qui fait si peur pour certains ou au contraire tant rêver pour d'autres. Eh bien, nous y sommes et au nom des membres du Conseil Municipal et de moi-même, je vous présente mes vœux les meilleurs pour cette nouvelle année.

1999 a vu la réalisation d'aménagements de sécurité en centre bourg et j'espère qu'ils répondent à vos attentes.

Lors du dernier recensement, nous étions 1050 (904 en 90), soit une augmentation avoisinant les 17 %. Cela devrait continuer compte tenu du nombre de permis de construire délivrés en 99 et ceux attendus en 2000.

Aussi, dès la rentrée de septembre 2000, une classe supplémentaire ouvrira.

Malgré cela, nous avons constaté la fermeture du bar "La Calèche". Toutefois, pour préserver l'avenir et permettre la réouverture de ce lieu de convivialité, le Conseil Municipal, dans sa séance du 29 novembre, a décidé d'acquiescer la licence IV qui pourra ensuite être revendue à une personne désirant s'installer sur la commune.

Autre sujet, les ordures ménagères, après une année de transition, la Communauté de Communes mettra en place cette année une redevance communautaire tenant compte de la composition du foyer, ce qui va dans le sens de l'équité souhaitée par tous.

Voilà en quelques mots les projets 2000 qui mettront un terme à ce mandat puisque les élections auront lieu début 2001.

VIVE L'AN 2000, que nous espérons tous porteur d'un meilleur avenir.

JOYEUSES FÊTES À TOUS

Olivier PANNIER



## TRAVAUX d'AMÉNAGEMENTS CENTRE BOURG

La population croissante apporte des déplacements supplémentaires notamment aux abords de l'école "Claire Fontaine" et des commerçants.

Aussi, pour améliorer la sécurité de tous, le Conseil Municipal, dans sa réunion du 15 février 1999, a décidé de réaliser des aménagements visant à ralentir la vitesse des véhicules traversant notre bourg et à faciliter le cheminement des piétons.

Ces travaux sont en grande partie terminés ; toutefois, compte tenu des conditions climatiques, le gravillonnage de la route n'a pu être réalisé.

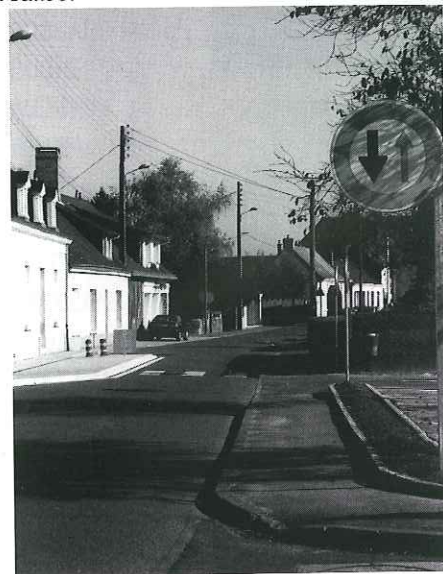

De ce fait, le marquage au sol prévu aux entrées de bourg a été différé et sera exécuté courant 2000.

Néanmoins, les effets bénéfiques de ces aménagements sont visibles et la vitesse des véhicules en centre bourg est moins élevée.

Même si ces aménagements semblent modestes, ils ont un coût : 379 612 F TTC

### Nous avons bénéficié de subventions :

- Dotation Globale Équipement :	61 340 F
- Conseil Général	16 400 F
- Ministère de l'Intérieur	60 000 F

Bien sûr, beaucoup reste à faire notamment étendre la zone d'enfouissement des réseaux mais ceci se programme au niveau du Département et la liste d'attente est longue.

Le Maire

## LES ORDURES MÉNAGÈRES

### Nouvelle organisation de la Collecte des ordures ménagères

**UN RAMASSAGE UNIQUE**  
sur l'ensemble de la commune  
(bourg + campagne)

**MERCREDI après-midi, à partir de 12 h**

### EXPLOITANTS AGRICOLES !

Vous avez des projets, le CRD est là pour vous aider !

Le CRD (Contrat Régional de Développement) propose des aides allant de 25 à 40 % sur des projets de :

- > mise aux normes,
- > insertion paysagère.

Pour tout renseignement, contacter

- > La Chambre d'Agriculture,  
M. Gérard Béchu ☎ 02 43 46 60 33
- > La Communauté de Communes,  
Mlle Carole Tressens ☎ 02 43 47 02 20



### Planning des bennes à "Gros déchets" + branchage uniquement (à l'exception du gazon) pour l'année 2000

Dernier Samedi Ouvrable du mois sauf Décembre.

29	Janvier	29	Juillet
26	Février	26	Août
25	Mars	30	Septembre
29	Avril	28	Octobre
27	Mai	25	Novembre
24	Juin	16	Décembre



L'un de nos services peut  
vous changer la vie,  
pensez-y !

L'ADMR c'est une  
expérience de 50 ans  
dans les services d'aide à domicile.

Nos services sont agréés qualité par l'Etat.

- SERVICE TRAVAILLEUSES FAMILIALES
- SERVICE AUXILIAIRES DE VIE
- SERVICE D'AIDE À TOUS
- SERVICE MANDATAIRE

Pour tous renseignements, vous pouvez contacter :

- La présidente : Mme PLESSIS . . . . 02 43 42 50 82
- La secrétaire : Mme JAMIN . . . . . 02 43 42 50 49
- La responsable dossiers : Mme BAPTISTE . . . 02 43 42 04 40

## AMICALE LAÏQUE

**L'avenir de l'association reste inquiétant étant donné le manque de participation des parents d'élèves : seulement deux parents présents à l'assemblée générale !**

**La continuité des activités et des sorties pour nos enfants sont menacées de disparaître si la relève ne s'assure pas !**

**Nous rappelons** que l'association a pour but d'établir un lien entre les familles de l'école, de prolonger l'œuvre scolaire.

**Elle finance** en partie ou en totalité les sorties pédagogiques et les spectacles de l'école Claire Fontaine telles que :

- \* Visite d'usine à la Mancelle de Fonderie à Arnage
- \* Randonnée pédestre
- \* Visite à la ferme
- \* Promenade et découverte de la forêt de Bercé
- \* Conférence sur la prédation
- \* Sortie à Allonnes sur les sites gallo-romains
- \* Le spectacle des 3 Chardons
- \* Les livres de bibliothèque
- \* Noël
- \* Les publicités
- \* La classe découverte des CM1 ET CM2 (1/3 du budget)

Cette année, 29 élèves partiront du 6.04.2000 au 16.04, en Dordogne au séjour historique. Découverte des châteaux du Moyen - âge et de villages médiévaux; découverte de lieux préhistoriques (grottes)

**Les ressources** de l'association proviennent des subventions et des diverses manifestations qu'elle organise, telles que :

- ➡ Soirée crêpes, soirée dansante, pétanque, fête de fin d'année, le loto

Chaque année, l'accroissement du nombre d'enfants (123 cette année) multiplie les frais auxquels l'association doit faire face.

Votre contribution est importante pour l'école et les enfants; l'association serait heureuse d'accueillir de nouveaux parents.

L'Amicale (association de l'école Claire-Fontaine)

**Renseignements** au 02 43 87 46 76 ou 02 43 87 42 37 ou auprès des instituteurs



L'assemblée générale de l'Amicale Laïque a élu un nouveau bureau composé de la manière suivante :

Président d'honneur : M. PANNIER Olivier

Membre de droit : Mme FACCA

Les instituteurs :

Mme PUCHE, Mme EVRARD, Mme FOUCAULT  
M. BEUVIER, M. PAULON

Président : M. COULON Denis

Vice-Présidente : WÉBEL Béatrice

Trésorière : Mme BULTEAU Evelyne

Vice-trésorière : Mme CANUET Nathalie

Secrétaire : D'HARREVILLE Véronique

Vice-secrétaire : M. LOYER Xavier

Et membres élus : Mme ROCHERON Laurence, Mme GUILLIN Laurence, M. BULTEAU Gilles, Mme PRIOUL Liliane, Mme FLACHET Chantal,  
M. FLACHET Thierry, M. VACHER William, Mme LEMASSON M.-Christine, Mme HUREAU Emmanuelle

## SIVOM SUD OUEST BÉLINOIS

### Restaurants scolaires ST BIEZ/ST OUEN

Cette année nous avons renouvelé le regroupement des enfants de St Biez et de St Ouen à l'Audonienne à l'occasion du repas de Noël. Ceci permet le rapprochement d'enfants de divers horizons.

En ce qui concerne le fonctionnement au quotidien, celui-ci serait simplifié si le nombre des rationnaires était plus stable et non pas en fonction des menus affichés.

De plus, il est rappelé que le paiement des repas doit se faire à la réception de la facture ; ce qui faciliterait également le fonctionnement de ce service.

Le budget 1999 est réparti comme suit :

### Section de fonctionnement

Recettes		Dépenses	
Vente de repas	145 000	Denrées et fournitures	97 200
Recouvrement et sub.	115 335	Frais de personnel	186 800
Participation St Biez (45 067 F)		Services ext. et gestion	11 300
Participation St Ouen (70 268 F)		Dépenses imprévues	8 700
Produit antérieur	43 665		
	<b>304 000</b>		<b>304 000</b>

### Section Investissement

Recettes		Dépenses	
Excédent d'inv. reporté	4 026	Acquisition de matériel	4 026

### Nouveaux tarifs à compter du 01/01/2000 :

Repas enfants	15.50 F
ou tarif réduit	14.40 F
Repas adulte	24.20 F

Olivier PANNIER,  
Président du SIVOM SUD OUEST BÉLINOIS

Restaurant scolaire



# COMPTE-RENDU du CONSEIL d'ÉCOLE pour les années 1998-1999 et 1999-2000

Cette année, il y a eu 9 candidatures à l'élection des parents au conseil d'école à la rentrée 1999.

Ont été élus : Mesdames Annick COULON, Lyliane PRIOUL, Catherine HUREAU, Laurence ROCHERON et M. Frédéric TRITZ.

## LES EFFECTIFS :

	1998 - 1999	1999 - 2000
Petite et Moyenne Section Mme Sylvie EVRARD	23	26
Moyenne et Grande Section Mme Cécile PUCHE	20	25
C P et CE 1 M. Michel BEUVIER	23	18
CE 1 et CE 2 Mme Christelle THOMMERET	24	26
CM 1 et CM 2 M. Hugues PAULOIN	19	29
<b>Effectif Total</b>	<b>109</b>	<b>124</b>

Les effectifs à venir sont aussi en hausse.

## Sont prévus pour :

**2000** 139 enfants  
**2001** 140 enfants  
**2002** 151 enfants

L'ouverture d'une sixième classe doit être dès maintenant envisagée, le seuil étant de 135 enfants.

## Plusieurs solutions ont été évoquées :

\* Achat de terrain voisin de l'école mais les propriétaires ne souhaitent pas vendre et le conseil municipal ne veut pas user de son «pouvoir» pour exproprier.

\* Aménagement de salles de classes à l'étage.

\* Achat d'un autre terrain sur la commune pour construire les classes supplémentaires : Refus du Maire, des instituteurs, de l'académie ainsi que des parents d'élèves (les enseignants et les enfants seraient séparés ce qui nuirait au bon fonctionnement de l'école et de la vie scolaire).

De plus, les nouvelles directives de l'Éducation Nationale stipulent la scolarité des enfants de deux ans. Dès la rentrée 1999, Claire Fontaine a accueilli deux enfants de 2 ans mais les locaux doivent être aménagés pour cette tranche d'âge. Cependant les enseignants posent certaines conditions quant à cet accueil :

\* Les enfants doivent être propres.

\* Ils viendront uniquement le matin.

\* cela ne doit pas gêner le bon fonctionnement des autres classes.

Madame Thommeret, en congé de maternité, est remplacée par Madame Marie-Jeanne Foucault, Monsieur Michel Beuvier remplit les fonctions de directeur.

## LES AIDES ÉDUCATEURS

David et Cindy sont toujours présents à Claire Fontaine ce qui permet le dédoublement des classes pour certaines activités (salle BCD, arts plastiques, ...) ainsi que l'accompagnement à la cantine scolaire.

## CLASSE DÉCOUVERTE

Les élèves de CM1 et de CM2 pourraient partir en avril 2000 en classe transplantée. Cependant le lieu n'est pas vraiment déterminé et différents points restent à voir.

## INITIATION À L'ANGLAIS

Depuis deux ans, Madame Le Scornet assure l'initiation à l'anglais dans les classes de CE et de CM. Pour des raisons de santé, elle ne peut plus assurer ces séances. Une solution doit être trouvée puisque cette initiation fait partie du programme.

## PISCINE

Comme chaque année, les enfants de CE1 et CE2 sont allés à la piscine une fois par semaine durant le premier trimestre.

## INFORMATIQUE

En 1998, l'école a obtenu 4 ordinateurs et 4 imprimantes (don d'une société) et en 1999, elle a été dotée de 2 ordinateurs, d'un scanner, d'une imprimante et d'un accès à internet. (Financement Communauté de Communes Orée de Bercé-Belinois).

## PROJET D'ÉCOLE

Le projet sur l'expression écrite reconduit cette année porte ses fruits ; les résultats des évaluations d'entrée en sixième étant satisfaisants. Pour poursuivre cet élan, un journal réalisé par les élèves de chaque classe verra le jour cette année.

En 1998 - 1999, un autre projet a abouti. Les enfants de St Ouen ainsi que d'autres villages ont travaillé en arts plastiques sur «les quatre éléments» et 2 expositions de leurs œuvres ont eu lieu à Écommoy et à l'école Claire Fontaine.

## TRAVAUX

Divers travaux et aménagements ont été réalisés depuis 1998 :

\* Les abords de l'école pour une plus grande sécurité (à ce propos, le portail de l'entrée doit être systématiquement fermé derrière soi !).

\* Aménagement d'une rampe pour accéder aux classes pour les enfants handicapés.

\* Aménagement de salles près de la salle de BCD.

\* Pose de stores côté rue.

\* Achat de matériel divers (télévision, magnétoscope,...)

## ENTRETIEN DES LOCAUX

Vu l'extension des locaux, l'entretien demande de plus en plus de temps et il serait souhaitable d'en augmenter les heures.

## POUX

À vos shampoings !!! Comme d'habitude, ils ont fait, eux aussi, leur rentrée !!!

Pour toute suggestion, la boîte aux lettres des parents d'élèves est à votre disposition (près du panneau d'affichage, derrière le portail).

Les Parents d'élèves vous souhaitent de très bonnes fêtes...

Les Parents d'élèves

## L'HIVER 1709 à Saint-Ouen

Personne dans la paroisse de Saint Ouen, n'avait oublié le terrible hiver de 1659. Les Vieux à la veillée racontaient encore, comment l'on ramassait au gîte, les lièvres gelés plus durs que du bois.

A cette époque, le Curé DROUET, Bachelier en droit canon, écrivait dans son registre paroissial d'Écommoy.

" 23 Avril de l'an de Grâce 1659, la nuit d'après la fête de Saint Georges, grande gelée, qui a gelé presque toutes les vignes noires, et autres arbres fruitiers, semés en terre et unis dans les celliers".

C'était il y a cinquante ans, et l'on en parlait encore ce soir là, au Cabaret Rouge des Aulnettes, sur le chemin de Château\*. On disait que la passée des oies-outardes\* s'était faite bien tôt, et que les oignons avaient de grosses peaux.

On disait aussi que tous les étangs de la paroisse étaient pris par les glaces : Clairefontaine, l'aunay, La fuye et même le plus grand, le dernier fait, celui de la lainerie.

## I - UN FROID DE LOUP

Une grande "fouée de Brière" chauffait la pièce, éclairant les visages farouches des buveurs assis en cercle devant l'âtre. On disait que les temps étaient difficiles en cette année 1709, que les caisses du royaume se vidaient sur les champs de bataille pour la succession d'Espagne ou pour étriller les pauvres bourgres de parpaillots en camisole des montagnes du Gevaudan. Et le vieux Roi, au soleil couchant qui n'avait même pas d'héritier. Comment serait l'hiver ? nul ne le savait, mais tous le redoutaient, et ce n'est pas avec les graines de sapin\* semées en mélange avec l'oye sur les écobues\* des landes qu'on allait nourrir le pauvre monde.

Les paysans rassemblés là, après la corvée au chemin, en évoquant les temps anciens, cherchaient à exorciser le sort du jour et les incertitudes du lendemain.

Chacun y allait de ses souvenirs, de ses témoignages, de ses racontages entre deux gobelets de cidre nouveau de la première pilaison d'automne.

Tandis qu'il vidait la chopine dans les gobelets d'étain à la ronde, le Henry, métayer de la Gourdière rappelait au beau monde céans qu'il était terriblement natif de l'an 1666, l'année des grands défrichements des noales\* de Saint-Ouen, juste à peine 4 ans après la mort de Mazarin.

L'Henry ajouta que "c'était le Curé LEMOUÉ, paix à son âme qui tenait le registre des "NOVALES", les terres nouvellement défrichées.

## II - N'INSULTEZ PAS LES LOUPS

Cette année là, on avait ouvert en même temps huit chantiers d'éclaircies et de débroussis sur la paroisse. "Tiens, c'est là qu'on a dégagé la place des Aulnettes où qu'on est ce soir, du chemin de château au chemin de Saint-Ouen à l'Espérance au poteau des trois mailly. Au domaine de la Poissonnière par la grande Lande\*, jusqu'au grand chemin du Lude pareillement. A la métayrie de Corneil\*, chez Marcelin plus de 5 "journal\*" vers le chemin de Saint-Ouen au Mans.

Puis chez nous à la Gourdière on a mis en pâture tout le taillis au bout du grand pré jusqu'au chemin de Blin\* a Saint Bié, puis le Bois attenant qui a donné le petit champ du Fourneau avec ses 3 journaux et puis encore le grand bois dépendant des Grands Marais joignant les terres de la Gourdière et le chemin qui fait séparation de Saint-Ouen et Laigné, à aller des Grands Marais mouillés à la limite du Bourg."

A ce moment, le Raymond de la Ruauté intervint pour rappeler que ça s'était fait en esprit de FRARESCHES\* et chicaneries ! Qu'en fait, il y avait en partage entre le Curé de Laigné et la métayrie : le bois pour un journal allant au Curé, et le petit champ qui va du chemin de la Ruauté à l'allée de Blin avec les 3 journaux de l'Étang de la Fuye pour la métayrie !"

\* Château-l'hermitage  
\* oies-outardes : les oies blanches

\*Les graines de sapin ( graines de pin maritime ) semées en mélange avec l'orge dans les nouvelles terres en 1706, il y avait déjà 5 sapinières sur St Ouen.

\* Écobues ou Écobuage : levage de la couche superficielle d'un terrain avec une écobue ( Houe de 4 à 5 kg ) et à brûler sur place dans des fourneaux de mottes. Puis épandage des cendres et terres mêlées avant un semis de céréales.

\* noales : terres nouvellement défrichées, dites aussi neuves-nouvalis-noualles-nouël,noël

\* La grande Lande : aujourd'hui Longue Lande

\*Corneil : aujourd'hui Cormé (Corneil jusqu'en 1830)

\* Journaux ou journaux : Surface qu'un homme peut travailler en une journée environ 1/3 d'hectare.

\* Blin : orthographe du XVII<sup>e</sup> pour BELIN

\* FRARESCHES - ou FRÉRÊCHE partage entre frères. En Belin indivis source de fâcherie. FRÉRÊCHE ( Être en ) avec quelqu'un : être fâché.



\* Plessis : clôture faite de branches entrelacées autour de pieux fichés en terre ou d'arbres vifs.

\* Chaintre : Bande de terre au bout des sillons où tourne les attelages. Dans les parcelles closes de haie, le chaintre est beaucoup plus large.

\* Ormeaux : Orme champêtre ou orme rouge conduit en têtard pour former de la loupe. L'orme est acheté par la marine pour construire les sabords de batterie, son bois ayant la particularité de ne pas projeter d'éclat lorsqu'il se brise.

\* ARCIS : défrichage par le feu

\* Billions : ados formés par des bandes de terres labourées et retournées les unes contre les autres, donnant des planches bombées de 2 à 6 m.

\* Logiste : Sorte de skatter, habitant des huttes ou loges ou balais dans les landes. Logistes et Landions sont synonymes.

\* Cloteau : petit enclos près de la maison, n'entrant pas dans les usages communautaires.

L'Henry en faisant remarquer que ceux de Laigné étaient toujours prêt à nous manger la laine sur le dos, énuméra les derniers chantiers :

"Au château de Blin, on avait dégagé la Basse-Cour, le petit charmois et les 3 journaux du champ de la Garenne... À la grande métairie ils avaient essarté de 12 journaux dans le grand bois de l'Épine..."

"Et puis te v'la chez nous, trancha le Guillaume de Courillon comme si on venait de lui briser son Plessis\*, nous autres on a tout dégagé le taillis, de près de 10 journaux qui nous séparaient de la grande pièce de la Fuye.

Tous ces défrichements venaient s'ajouter aux grands essartages des anciens autour de chambrons le plus ancien, puis la Roncière, la pommeraie et le Leard.

### III - LA FAIM FAIT SORTIR LE LOUP DU BOIS

"Encore heureux que le père de notre roi, le défunt Louis XIII a fait obligation de garder un quart du bois d'œuvre et de planter chaintres\* et haies en ormeaux\* pour la marine sans quoi la paroisse serait un désert sans arbre... y a bien assez dégagement de fait, nous n'avons même plus de bois à fagoter, qu'il faut brûler de la lande et se chauffer à la Bruyère et au Genet". Grogna le marcelin du Cormeil.

"Mais tous ces fourneaux, ces ARCIS\*, ces écobues, toute cette fumée ça met le monde à l'envers, ça dérange les choses du bon dieu que de faire des ruisseaux, au droit, comme celui des filières, de faire des chaintres larges de deux Billions\* ça va pas faire de blé, et l'ormeau ça donne pas de soupe... tout ça c'est pour les grands pour nous ça amène la misère. C'est moi qui vous l'ai dit on va vers le pire des hivers..." annonça une voix sortie de l'ombre. L'homme n'avait pas terminé sa phrase qu'un long hurlement venu de l'extérieur et amplifié par le conduit de la cheminée fit frissonner l'assistance.

Les hommes se regardèrent entre eux, tous avaient compris, mais aucun n'osa prononcer le nom de la "beste". On jeta deux fagots de bruyère au feu, ils s'embrasèrent dans une gerbe d'étincelles qui éclaira violemment la pièce.

### IV - CONNU COMME LE LOUP GRIS...

L'homme de l'ombre se leva, c'était Camille, un loqueteux de logiste,\* qui s'en rien demander à personne avait bâti sa loge de Landions dans les bouleaux de la Lande qui bordent le chemin de l'hopiteau. Ces terres de confins n'étant revendiquées par personne ni par la robe, ni par l'épée, il avait éclairci autour d'un petit cloteau\* pour nourrir les siens.

Camille répéta "ça amène la misère, et la misère amène le loup..."

Henry qu'était pas méchant bougre et qui craignait un peu les landions "jeteux de sorts" commanda pour changer la conversation, un pot de claret des vignes des moines de château.

Le mot prononcé arrosé de vin claret, les imaginations allèrent bon train. C'est vrai que toutes ces coupes, tout ces brûlis, avaient changé la face de la paroisse et chassé les loups de chez eux, comme ils avaient chassé les chevreuils, les biches, les cerfs et les cochons noirs. Le vent secoua la porte et gémit à la fenêtre en faisant vibrer le papier huilé qui tenait lieu de vitre. Les bons hommes frissonnèrent, au dehors un fin grésil hachurait du Nord Est la butte de l'Hermitage Saint Thibault effaçant les trembles de Clairefontaine et les Leards de la Pommerie. La nuit s'en venait menaçante et noire, couvrant le paysage d'un couvercle de marmite.

### V - UNE FAIM DE LOUP

"Faut respecter le loup" grogna le Raymond de la Ruauté" si vous voulez qui vous respecte. Rappelez vous l'histoire de la pauvre CÉCILE LE BOEUF de Saint-Biez, qu'a été dévorée vive par les loups en 1602, quand nos pères ont commencé à défricher la Forêt DOUVRE... et la femme du Noël GUINERON qu'a été égorgée à St-Rigomer\* en 1603.

\*Robins : familier pour pauvres gens moutonniers

\*Broc : fourche à 3 dents en acier forgé. Broc à four, Broc à épines, Broc à Loup... (voir illustration)

\* Cornard : qui porte des cornes (escargots)

\* Landions : cf. logistes

\* GORIN Jean : Un des chefs de la Jacquerie des Nu-pieds, capturé par trahison, torturé et roué vif le 23 Août 1939 à Rouen, il était horloger.

Les compagnons poussèrent un soupir et le Raymond qui aimait la chasse en profita pour témoigner de sa participation à la grande battue à la "beste", menée par les meutes de Blin et de Vaux, conduite par le Maréchal de Mailly lui-même.

Comment tous les robins\*, bordiers, maisonniers, métayers et logistes avaient été réquisitionnés par droit de Louveterie dans tout le Belin et le Polin pour la battue...

Sur qu'ils s'en souvenaient tous ! même le Camille qui s'était caché dans la lande par respect du loup.

Raymond raconta comment le Maréchal l'autorisa par arrêt de justice, en dispense de l'Édit de 1640 à s'armer pour le loup. Comment il avait fait forger son broc\* à loup avec pointe, croc et vouge.

Puis le ton devint grave quand il décrivit le corps de cette pauvre pastourette de 15 ans vilainement mutilée par la "beste".

Henry prit la parole pour ajouter "ça fait dix ans, mais c'est comme si c'était hier, c'était la fille de défunt Jean PELOYS, la Jeanne qui n'avait pas quinze ans. J'étais à l'enterrement au petit cimetière de Mansigné... c'était son cousin Marin BRUGNON et sa belle-mère Marie BOULLAY qui conduisaient le deuil... et les Témoins c'étaient les trois RENÉ : GROISIL, LEVILAIN et PAVY..."

### VI - HURLER AVEC LES LOUPS

"Je me souviens bien de ça" dit Guillaume de Courillon" j'étais assis dans le bas de l'Église et j'avais près de moi la pile où qu'on voit le bonhomme pour fendre le loup avec la pointe d'épée dans la gueule... tu sais ben ajouta-t-il à côté de la pile aux cornards\*, dans l'espoir de dédramatiser l'atmosphère ! mais en vain :

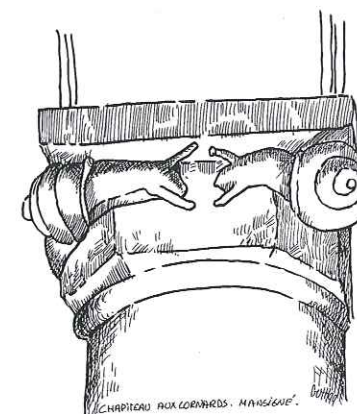

Quand je vous disais, que la misère amène le loup et le loup la misère prophétisa Camille avec un grand geste des bras, c'est pas pour dire, mais depuis plus de cent ans, pour nous autres les pieds-nus, les landions\* et même pour vous les maisonniers, la misère a eu beaucoup d'enfants !

Rappelez-vous ce que racontaient vos pères et les pères de vos pères... La grande disette de 1621 quand les pauvres par milliers envahirent le Mans, que le Roi Louis XIII chassa sa mère du Royaume après la bataille des ponts de Cé et laissa paître ses armées sur nos terres... Et les nouveaux impôts pour la guerre de trente ans que nous payons encore aujourd'hui, ça n'empêchait pas notre Comte de Blin, le sire d'Averton de doubler la corvée pour construire son palais du Plessis en St Gervais.

Et l'An de grâce 1639, vous en rappelez-vous quand la Normandie se souleva avec l'armée de souffrance de Jean NU-PIEDS...

Cette année là, le choléra était chez nous on brûla des centaines de corps de logistes et de pauvres gens sur les bûchers des défrichements des Landes de Rhonne et du Bourray.

L'année suivante, le Chancelier SEGUIER fit marcher les armées du Maréchal GASSION contre "la basse populace qui est la lie et l'excrément des provinces menée par un gorin\*..."

Le pauvre GORIN soumis à la question ordinaire et extraordinaire est rompu à coup de barre de fer sur la roue du supplice en place publique et ses compagnons envoyés pourrir aux galères.

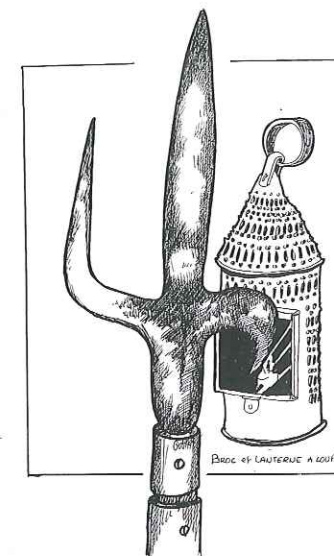



C'est depuis ce temps là, depuis l'édit de 1640 dont parlait Raymond tout à l'heure que "le commun peuple ne doit avoir acheter ou fabriquer aucune arme..." aussi les loups peuvent ils toujours hurler près de nous !

## VII - LES LOUPS NE SE MANGENT PAS ENTRE EUX

Tous ces malheurs n'empêchaient pas nos seigneurs de s'amuser il y avait bien du monde au mariage de Marguerite, l'aînée de notre seigneur Moreau de la Poissonnière avec le Sire Guillot du Dossay, bien des choses bonnes a manger, et les restes sont allés aux chiens de meute, alors que nous tendions la main de l'autre coté des douves !

Ça ne leur a pas porté chance, il faut respecter les pauvres et les loups !

L'hiver 1648 nous amena les troupes du marquis de la Boulaye, aux ordres du Duc de Beaufort qui vinrent assiéger le Mans depuis Vendôme. Cette guerre de la Fronde que se faisait les grands nous l'avons payé de nos vies. Les cultures de 1649 furent perdues par pillage et déraison des troupes, l'hiver 1650 - 51 fut horrible, le choléra et les pluies diluviennes qui noyèrent les cultures ruinèrent le chanvre et tout le reste.

Le Curé DROUET écrivait "mort de CROISTOIR, pauvre homme, à cause de la grande famine, il était sans pain".

Alors, nos seigneurs plutôt que de cesser le maudit tourbillon de leurs fêtes et dépenses, décidèrent de tirer de nouveaux profits en défrichant la grande forêt Douvre, en mettant bas nos droits de gagnage\* et de vaine pâture\*, de parcours\* et d'affouage\* que nous avions acquis des Rois anciens.

En 1654, la Forêt Douvre couvrait encore dans nos paroisses 1360 Arpents\* sans compter les marais, étangs et landes attenants... En 1680, il n'en restait brin que 59 Bordages... alors Compagnons comprenez que les loups se vengent !

C'est alors que les Oblats des missions St Joseph s'en sont venus pour prêcher avec Monsieur de la Dauversière, pour nous exhorter à partir comme soldat défricheur en Nouvelle-France. Ils sont partis à plus d'un cent à la grande recrue de 1653 pour embarquer à Port Luneau... c'est vrai que comme ils disaient : ils avaient défriché le purgatoire ils pouvaient bien aller défricher l'enfer !

Du 3 au 10 septembre 1654, les 1360 arpents de la forêt Douvre, plus les bois de Chardonneux, de la Faigue et de la Ferrière sont adjugés par le commissaire des domaines du Roi à Pierre Gruel, mandataire de François SERVIEN, qui les cèdent le même jour à son frère Abel SERVIEN\* ministre d'État. Ainsi en vont les affaires des grands nous n'y pouvons rien !

## VIII - QUAND ON PARLE DU LOUP...

Puis ce fut le terrible hiver de 1659 où moururent plus de 500 pauvres sous les porches des églises du Mans. Où les riches bourgeois payaient des chasses-coquins pour repousser les quémendeurs à coup de bâton et les faire enfermer dans les grilles du Pâtis St Lazare.

Dire que l'homme est un loup, pour l'homme est un manque de respect pour le loup ajouta Camille.

Nos seigneurs s'en donnaient à cœur joie et la disette des années 1660 - 1661 ne les gêna guère. L'année suivante le 5 de Décembre une grande fête est donnée au Château de Bézonnais pour les 22 ans de René GUILLOT du Doussay, le fils de marguerite MOREAU DE LA POISSONNIÈRE... La fête est joyeuse et légère, les mets fins, les vins nombreux, quand un valet s'en vint crier au loup.

La joyeuse compagnie se précipite aux armes, fait charger et distribuer arquebuses et mousquets.

L'animal est là, a moins de 150 pieds\* hors les douves en direction des bois de la Sufficière, et les coups de mousquet partent en tout sens ! Au milieu des cris et de la fumée, des rires et de l'odeur de poudre. René not'sire de Bézonnais s'écroule dans une mare de sang le flanc gauche défoncé d'un coup d'arquebuse.

\* BESNIER Louis 1642 - 1705 : inventeur de l'ancêtre du delta plane en 1678, machine décrite dans le " Journal des Scavans ". Serrurier dans la région de Sablé.

Personne ne pense plus au loup qui rendu à l'étang du moulin du Bois poussa un long cri lugubre..."

Personne n'avait rien dit pendant ce long monologue que Guillaume DE COURILLON interrompit d'un brusque : " t'as pas autre chose à nous raconter" accompagné d'un haussement d'épaules.

"Il n'y a pas eu que des histoires à faire frémir, dans ces temps là, je me souviens d'une fois à la foire de Guibré où un nommé Louis Besnier\* serrurier de son état, nous a expliqué qu'on pouvait nager dans l'air comme dans l'eau grâce à une machine volante de son invention... C'était en 1678, et j'avais douze ans, en nous en revenant par la fontaine St Martin on en riait encore n'empêche qu'il avait volé depuis la fenêtre du grenier de l'auberge jusque dans le fumier en passant par dessus les écuries."

## IX - ÊTRE LOUP AVEC LES LOUPS

"Chacun rappelle ce qu'il veut dit Camille en retournant son gobelet vide, pour montrer du doigt le poinçon du Roi... tu vois ça guillaume c'est de la même époque que ton homme oiseau.

C'est la même année que le Roi et le parlement bien d'accord créèrent la taxe sur la vaisselle d'Étain à un sou par livre pesant d'étain fabriqué. C'est la même année que les actes notariés et judiciaires seront faits sur papier timbré. C'est la même année que la vente du tabac va être taxée... C'est la même année que la Bretagne va connaître la révolte des Bonnets Rouges...

"Nos pauvres Bas-Bretons, à ce que je vien d'apprendre s'attroupent quarante, cinquante dans les champs ; et dès qu'ils voient les soldats ils se jettent à genoux et disent mea-culpa : c'est le seul mot français qu'ils sachent. On ne se lasse pas de les pendre : ils demandent à boire, du tabac et qu'on les dépêches" Madame DE SAVIGNÉ Lettre du 24.12.16 .

## X - QUI SE FAIT BREBIS, LE LOUP LE MANGE

Pour faire avaler les bonnets rouges, Guillaume sans trop mauvaise grâce paya un pot à la compagnie et prit les devant, pour éviter que Camille ne nous gâche la soirée avec le passé récent, les dragonnades du Poitou et la révocation de l'édit de Nantes. Il prit un ton plaisant pour raconter comment la dame d'Espagne, la belle Suzanne LEVASSEUR DE COGNERS\* apprenant la révocation de l'édit de Nantes avec dix jours de retard le 28 octobre 1685, s'enfuit en pleine nuit de gel pour demander secours et protection chez maître LEDRU Notaire Royal à Saint-Gervais.

Le Notaire était déjà couché et accueilli la zélée huguenote en robe de chambre et lui proposa de passer la nuit chez lui... Ce qu'elle fit... Certains dirent même dans son lit... mais personne ne trouva rien à redire. Il faut dire ajouta Guillaume qu'elle avait déjà vu le loup.

Tous rirent et cela fit du bien, car tous savaient combien les dix dernières années avaient été dures avec les famines de 1693 à 1695 et la disette de 1698.

Et pourtant, la France faisait des enfants, il y avait même eu une épidémie de jumeaux ces dernières années. Il y avait cinq millions de bouches à nourrir en plus depuis cinquante ans.

\* Suzanne LEVASSEUR de COGNERS : marquise d'Espagne en St Gervais et de Veneville, zélatrice de l'église réformée défraya la chronique par son esprit de chicane et sa mauvaise foi.

\* Gagnage : Pâturage, Pâtis, gagnés sur la lande.  
Vaine - pâture, liberté de faire paître ses bêtes sur les friches.  
Parcours : droit de faire paître sur les friches de la paroisse voisine.  
Affouage : droit de pendre du bois sur le domaine.

\* Arpents : 100 perches carrées - ici arpents des eaux et forêt où la perche vaut 22 pieds = 51,07 ares

\* SERVIEN Abel 1593 - 1659 : marquis de Sablé et de Bois Dauphin. Ministre d'État diplomate qui négocia le traité de WESTPHALIE.

\* le pied = 32,48 cm = 12 pouces  
6 pieds = 1 toise



## XI - IL FAIT NOIR COMME DANS LA GUEULE D'UN LOUP

Le feu n'était plus qu'un tapis de braises et les compagnons se levèrent pour partir. La nuit était bien établie, chacun d'une branchette alla cueillir la flamme aux dernières lueurs du foyer pour allumer les lanternes sourdes. La lanterne à loup était de tôle perforée de trous multiples, et compte tenu des mouvements du porteur, elle provoquait un scintillement et la projection dans l'ombre d'une myriade de points lumineux sensés effrayer les loups.

Chacun saisit son bourdon\* ferré, ramassa ses outils de corvée, glissa à la ceinture juste à portée de main, serpes et faucilles et la compagnie s'ébranla à la queue leu-leu en direction de la Pommeraie.

Juste après le gué, à deux pas du lavoir, Marcelin s'enfonça vers le Corneil avec ses engagés en longeant la berge de l'étang de la lainerie.



\* Bourdon : bâton ferré des pèlerins; arme de combat à 2 mains

\* PRIEURÉ ST MAMERS : construit sur la butte derrière l'actuel tennis, dite chapelle du Tertre, fondée par Jérôme Simon chanoine de la collégiale du Gué-de-Maulny estimée à 2 Olivres de Rente.

\* L'église paroissiale consacrée à St-Ouen, évêque de Rouen a été fondée en 1055 par l'évêque Gervais et se tenant sur l'actuelle place.

Les autres marchèrent vers le bourg, en passant devant le prieuré St Mamers\* tous se signèrent, puis arrivés à l'église\* s'arrêtèrent un instant le long du cimetière pour décider de rentrer tous ensemble par le chemin de l'aulnay, puis par celui de l'hôpital.

Au pâtis des communaux, Camille s'esquiva pour entrer dans sa lande de bouleaux... puis Henry et ses hommes prirent sur main gauche la sente du pâtis au renard.

Le reste du ban de corvée, serra les rangs en arrivant près du champ du massacre, il y avait une bien mauvaise légende à ce coin là.

Raymond de la Ruauté et Bernard de la Fuye avec leurs gens lâchèrent le groupe.

Autour de Guillaume, ceux de Courillon et de la Grande Métairie s'enfoncèrent dans les abattis de leurs nouvelles terres.

Les lanternes n'étaient plus que cette chenille hésitante de points lumineux quand les hurlements des loups se répondant les uns aux autres reprirent de la butte de St Thibault à la lande du Ribert, puis à la grande lande, pour rejoindre celle des Ardriers, dépasser la clairière de Boisgard, pour courir les buttes jusqu'au gibet de ponthibault...

De la Ruauté à l'étang de la Fuye, il n'y avait pas loin, mais Bernard frissonna quand même quand il se sentit seul en chemin.

L'hiver 1709, fut le pire de tous, on vendait le lait gelé en sac de toile, toute les vignes du pays furent détruites, le vieux Roi Louis XIV mangea dit-on du pain d'avoine, ça n'empêcha pas son petit fils le Duc de Bourgogne de faire la bête à deux dos dans ses pelisses douillettes et d'engrosser la mère du futur Louis XV

(... à suivre)

JEAN - CLAUDE DESPREZ  
DÉC 1999.

## STANCA Amitiés franco-roumaines

Durant l'été 99 Simonne et charlie GOUALARD ont transporté vers le village de STANCA des colis de vêtements pour les handicapés et pour tous les enfants de l'école, c'est à dire une quarantaine d'enfants entre 3 et 11 ans.

Les enfants avaient dans leur colis des vêtements chauds car l'hiver est toujours très dur.

Les 20 enfants de la maternelle avaient tous un jouet en peluche à emporter chez eux.

Nous avons donné à chacun une paire de bottes à leur taille. Ceci s'est fait sans difficultés car elles ont été achetées sur place chez un grossiste Roumaine prix d'une paire de bottes revenait à 16 fr.

Il est très facile d'acheter pour un français compte tenu que pour 1 Fr nous avons cet été 2500 lei et il est possible d'acheter chez les grossistes installés autour de toutes les villes et capables de s'approvisionner dans les usines dans des délais imbattables (24 H).

A l'école, nous avons déposé des livres et des jeux d'éveil. A l'occasion de la distribution, nous avons constaté l'installation du tapis acheté l'été 98 dans le couloir donnant sur les deux classes.



La classe maternelle

Quant aux enfants de la maternelle le matériel d'éveil du dernier voyage était utilisé pleinement

La ROUMANIE évolue de façon réelle et sur tous les plans.

L'exemple le plus frappant est la réparation des routes, c'est hélas moins bien dans les banlieues des grandes villes. Approvisionnement alimentaire de bonne qualité et vente dans de bonnes conditions d'hygiène. Les grossistes présents autour des villes permettent un approvisionnement moins cher.

Hélas le point noir pour nos amis Roumains reste le pouvoir d'achat; pour eux, tout est cher surtout lorsque le chômage les touche.

Nous avons hélas constaté que la classe maternelle ouverte à la rentrée 99 est toujours sans chauffage, l'énorme poêle en faïence est inutilisable dans son état actuel.

Les deux enseignantes, MIOARA et STELUTSA, souhaitent une aide de notre part lors de notre passage l'été prochain, ce qui ne paraît pas impossible compte tenu de l'inflation constante de leur monnaie: actuellement 1 FR = 2800 lei



Le vieux poêle en faïence

Nous avons également, grâce à un don d'une famille de ST Ouen pu apporter un stérilisateur électrique à un de nos amis vétérinaire en difficulté importante car ne recevant plus de salaire de l'état et très difficilement payé pour les médicaments qu'il procure à ses clients et sans savoir comment cela va se résoudre dans l'immédiat.

Pour l'été 2000 possibilité d'apporter une aide aux enfants, à l'école et aux adultes handicapés, sachant que les français sont toujours bien accueillis ainsi que le courrier envoyé en particulier par les diverses personnes qui ont participé aux voyages précédents, nos amis Roumains se réjouissent volontiers des événements qui marquent notre vie (naissance, réussite, santé...)

Simonne et Charlie GOUALARD



La classe primaire

## AFN

L'association UNC-AFN de St-Ouen-en-Belin est heureuse de participer au 8 mai et 11 novembre, ainsi qu'au congrès cantonal.

La nouvelle année approche; la section se joint à moi pour vous offrir tous nos Vœux pour l'Année 2000.

Le président, Émile PASQUIER





Avant de commencer cette nouvelle année, faisons le point sur 1999.

Suite au début d'incendie survenu dans l'Audonienne, merci à Mr Pannier qui nous a trouvé une salle, permettant à notre soirée choucroute de se dérouler normalement.

Le tournoi inter quartier du 8 mai s'est passé dans une bonne ambiance, permettant à des joueuses de se découvrir des talents. La volonté de certaines joueuses (Annie Chevereau et Muriel Méchin) a permis la création d'une équipe féminine pour la première fois à St OUEN - St BIEZ.

Cette année a vu l'arrêt d'un certain nombre de dirigeants lors de l'assemblée générale.

Nous tenons à les remercier pour toutes ces années au service du sport dans nos communes.

Ces départs ont été compensés par l'arrivée de nouveaux dirigeants : Catherine Cahoreau, Jean-Luc Cahoreau, Annie Chevereau, Muriel Méchin, Anthony Baudry.

Pour la première fois de son histoire, le club dépasse la barre des **100 LICENCIÉS**.

La construction de nouveaux logements dans nos communes nous amènera de jeunes joueurs dans les années à venir. Malheureusement nos équipements actuels sont insuffisants pour les accueillir correctement. Nous aurons aussi besoin de dirigeants, merci à tous les bénévoles désirant nous rejoindre.

1999 a vu le comice s'arrêter dans une de nos communes: St BIEZ - l'union sportive a réalisé un char sur le thème de la victoire de l'équipe de France lors du mondial de 1998.

## U. S. S. O. B.

A l'occasion de ce bulletin, tous les dirigeants, joueurs et joueuses de l'USSOB vous adressent leurs **Meilleurs Vœux** pour 2000 et espèrent vous compter parmi leurs supporters.

Nous remercions tous les commerçants et artisans pour leur participation financière lors de l'élaboration de notre calendrier.

### Pour ce qui est des manifestations 2000

#### Retenez ces dates :

19 Février	Choucroute à l'Audonienne
8 Mai	Tournoi Inter Quartier
3 - 4 Juin	Challenge du Belinois



### Présentation des Équipes

Débutants : 9 joueurs  
 Poussins : 11 joueurs  
 Benjamins : 7 joueurs  
 13 ans : 13 joueurs  
 15 ans : 7 joueurs  
 17 ans : 2 joueurs  
 Seniors : 38 joueurs  
 Féminine : 15 joueuses

### Composition du bureau

Président : Didier LOISEAU  
 Vices-présidents : Patrick FOUCHER - Gilles ROQUILLON  
 Secrétaire : Catherine CAHOREAU  
 Secrétaire adjointe : Annie CHEVEREAU  
 Trésorier : Alain HUREAU  
 Trésorier adjoint : Jean-Paul DUBRAY  
 Membres : Philippe ANDRE, René BRUNEAU, Mickaël GELINEAU, Yves GOHIER, Christian LANDAIS, Nicolas PASQUIER, Christophe PORON, Jean-Luc CAHOREAU, Muriel MÉCHIN, Anthony BAUDRY.

## KARTING BELINOIS

Toute l'équipe vous souhaite une bonne et heureuse année pour ce nouveau millénaire.

Malgré quelques mauvais résultats, l'écurie reste très motivée pour le titre de champion de France d'endurance ainsi que les 24 heures du Mans 2000.

KARTING BELINOIS sera fidèle au rendez-vous pour le TÉLÉTHON 99 à Écommoy.

Par ce biais, venez découvrir ce sport.

Rendez-vous au mois de décembre pour le TÉLÉTHON 2000.



## JEUX INTERVILLAGES

A l'initiative de la Commission « Équipements Culturels et Sportifs Communautaires », les premiers Jeux Intervillages se sont déroulés le 4 juillet dernier au Complexe Sportif de Laigné-St Gervais.

Le but de cette manifestation était de créer une convivialité entre les Villages de la Communauté « Orée de Bercé - Belinois ».

Les équipes de 25 à 30 personnes par commune ont participé aux différentes animations proposées : jeux d'eau, tir à la corde, questions culturelles.

Une bonne ambiance a régné toute la journée malgré un temps très pluvieux. L'équipe de Saint-Ouen s'est très bien comportée puisqu'elle a remporté le Trophée, première place bien méritée !

Il nous revient bien sûr d'organiser les prochains jeux sur notre commune, la date est déjà retenue : le 2 juillet 2000.

Nous comptons sur vous.

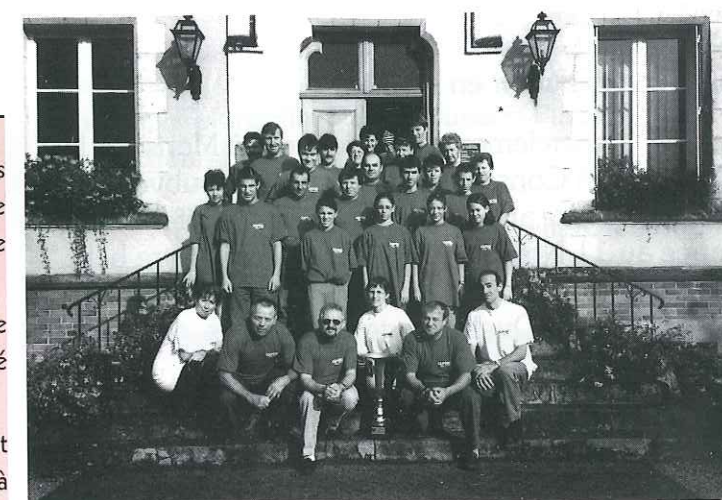

Lydia MARCEL, Maire Adjoint

## TICKETS SPORTS

Les Tickets Sports sont organisés régulièrement par la Communauté de Communes aux vacances de Février, Pâques, fin Août puis une semaine à la Toussaint.

De nombreuses activités sont proposées aux jeunes de 8 à 14 ans : Théâtre, Jonglage, randonnée, VTT, Tir à l'arc...

Stéphane, coordinateur socioculturel et sportif embauché par la Communauté de Communes recherche des activités nouvelles à chaque vacance : optimist, squash, bowling...

20 à 30 enfants de St Ouen y participent à chaque période, ce qui répond à une attente dans nos petites communes.

Lydia MARCEL, Maire Adjoint

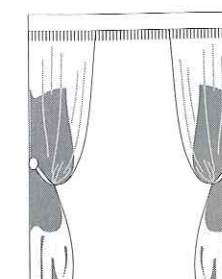



## CERCLE DES RETRAITÉS

Plus que quelques jours et nous n'écrirons plus 19 - 199 - 1999 - nous passerons désormais au chiffre 2 - et ce, pour le reste de notre vie.

Vive **l'an 2000** qui, je l'espère, sera aussi agréable que 1999. Malgré toujours quelques difficultés deci delà. Mais il existe une convivialité amicale qui est source de réconfort pour qui anime ce cercle.

Nous déplorons le départ de quelques-uns minés par la maladie et c'est toujours un déchirement de penser que chaque année, il en est ainsi, sans pouvoir en empêcher.

Nos remerciements sincères vont à Monsieur le Maire et son Conseil Municipal pour la subvention allouée chaque année ainsi que le repas offert, cette année au 11 Novembre puisqu'en Mai, notre belle salle de l'audonienne n'était plus en état de recevoir des convives. Quelle perte pour tous ces mois d'inactivité !



*Lors du banquet des adhérents - 25/09/99*

Nous invitons les retraités et pré-retraités âgés de 55 ans et plus à venir nous rejoindre au Cercle pour partager les joies, de la manille, de la belote du triomino ou simplement échanger des idées et bavarder joyeusement, mais pas de palabres chez nous ! Il y a chez certains une lucidité intellectuelle étonnante pour l'âge des adhérents.

Ne tirons pas de conclusions hâtives mais on se plaît bien en notre société à St Ouen. Nous aimerions la complémentarité de tous pour une plus grande harmonie et différente en même temps.



*Lors du banquet des adhérents - 25/09/99*

Les petits voyages en vendanges en Anjou, perdurent alors que périssent les voyages d'une journée au profit du voyage cantonal d'une semaine dans diverses régions de notre belle France. Cette année fut la Gascogne et son chaud soleil et cet accent qui réjouit le cœur et l'oreille.

Pas d'opérette à Paris en cette fin d'année 1999.

Espérons que **l'an 2000** nous en offrira une en Mars. Nous préconisons aux amis de s'inscrire dès à présent pour retenir les places d'une éventuelle possibilité.

Bientôt Noël et son cortège de froidure, de jours pluvieux et courts mais la dégustation de bûches de Noël et de chocolats aidera à pallier ces mauvais jours en une soirée très joyeuse et gourmande avec le sourire de tous ces visages burinés par les années et les soucis.

Que cette nouvelle **année 2000** vous procure une excellente santé et beaucoup de joies en attendant « l'Euro ».

*La Secrétaire, Bernadette LECLOU*



*M. Émile PICHON et Mme Yvonne PASQUIER ont reçu des fleurs "au titre d'Aînés" lors du repas offert par la commune*



**Madame,  
Monsieur,**

Les activités de l'École de Musique ont repris depuis

Octobre. L'année dernière plus de 200 élèves (dont 5 de St Ouen) fréquentaient les cours dispensés par les 18 professeurs qualifiés, tous spécialistes d'un instrument.

Nous accueillons les enfants en éveil musical dès 5 ans (grande section de maternelle).

Les cours instrumentaux, s'ils restent l'élément de base de l'enseignement musical, sont toujours complétés par la formation musicale ainsi que par les pratiques collectives indispensables à un épanouissement du musicien.

## AMICALE DES CHASSEURS

La société compte 800 hectares dont 260 boisés.

Un bilan positif du cheptel giboyeux peut être établi sur notre société.

En effet, grâce à plusieurs années de Groupe d'Intérêt Cynégétiques et des comptages nocturnes avec la Fédération des Chasseurs, une gestion saine de la faune sauvage a été mise en place.

Le lièvre connaît un nouvel essor sur la Commune de St Ouen en Belin après une année de fermeture positive.

La reproduction du petit gibier a bénéficié cette année de conditions favorables et l'implantation de jachères faunistiques a favorisé les nichées et les couvées, préservant le gibier des rapaces.

La population de cervidés (cerfs et chevreuils) est en évolution ainsi que celle des suidés (sangliers). Ce dernier migre en automne dans les champs de maïs et provoque des dégâts dans les cultures ainsi que des accidents de la circulation. La bonne coordination des agriculteurs et des chasseurs s'est avérée fructueuse ainsi que le déplacement de Monsieur Chanteloup pour son chien de sang..



Toutefois, n'oublions jamais que le patrimoine giboyeux qui est le nôtre est le fruit de beaucoup d'efforts déjà réalisés et à poursuivre au quotidien dans l'avenir.

A l'aube de l'an 2000 que nous allons franchir ensemble, je formule le souhait que dure encore longtemps notre passion favorite : **LA CHASSE !**

Très Amicalement,

Le Président, Hubert MAILLARD

## LE BUREAU

Président : Hubert MAILLARD  
Vice-Président : Joël RAGUENEAU  
Secrétaire : Pascal TROUILLARD  
Trésorier : Bernard VAUPRÉ

Membres du bureau : Maurice ANDRÉ  
André BOUGARD  
André PETITHOMME  
Denis RAGUENEAU



Comme chaque année Familles Rurales a mis à votre disposition divers services et activités de loisirs et sportives. Il semble que l'ensemble de ces activités plaisent à notre village. Celui-ci ayant beaucoup évolué en 99. Nous pensons retrouver plus d'enfants et d'adultes à nos activités Loisirs et Sports pour l'année 2000. Afin de répondre à vos attentes, vous pouvez adresser vos remarques et suggestions à la Mairie de St Ouen qui transmettra à l'association. Vous pouvez aussi venir vous joindre à notre équipe où vous serez bien reçus et écoutés.

## CARTE ADHÉRENT

Pour la famille (PARENTS-ENFANTS) permet outre :

- l'Assurance et le journal
- des réductions dans certains magasins
- des réductions au CINÉMA "Ballad-Images" chaque mois
- l'utilisation de la bourse aux vêtements
- les inscriptions au centre aéré et au camp

et ceci dans toute la France

La Fédération propose une permanence  
d'ACCUEIL et de DÉFENSE des CONSOMMATEURS

**La Maison de la Famille**  
34, rue des Frères Bailleul  
**Laigné en Belin**  
chaque 1<sup>er</sup> lundi du mois  
de 14 h 30 à 15 h 30  
Tél. 02 43 42 99 13

**Local Familles Rurales**  
Place de la Mairie  
**Écommoy**  
chaque 3<sup>ème</sup> mardi du mois  
de 10 h. à 12 h.  
Tél. 02 43 42 31 55

## CINÉMA

Chaque mois on peut «se faire une toile» à St Ouen

Consultez le calendrier des loisirs page. 26 pour en connaître les dates.

## THÉÂTRE

LE SAMEDI 22 JANVIER 2000

La Troupe «Art'tycul» nous distraira comme d'habitude !  
Détente et rires assurés.

## BOURSE DE PUÉRICULTURE

En raison de l'indisponibilité de la salle Audonienne, la Bourse de puériculture a été annulée pour 99. Elle sera reconduite à l'automne 2000 le 2<sup>nd</sup> week-end d'octobre.

## DANSE MODERN'JAZZ

A la demande de quelques familles, nous nous sommes mobilisés pour maintenir cette année scolaire les cours de modern'jazz.

Les séances d'une heure ont lieu le mercredi de 10 h 30 à 11 h 30 à l'Audonienne. Les enfants inscrits sont satisfaits mais un effectif plus important permettrait d'autres figurations et un encouragement aux danseuses et aux organisateurs.



Il reste donc des places.

Toute inscription est encore possible chez :

M<sup>me</sup> Bulteau 02 43 87 42 37  
M<sup>me</sup> Canuet 02 43 87 88 76

## GYM ENFANTS

Nos 3 - 6 ans ont un tonus incroyable !

Sylvie Leroux, proff de Gym spécialisée pour les petits, a fort à faire le mercredi de 16 h 30 à 17 h 30 pour canaliser leur attention. Mais elle y parvient ! et elle pourrait encore accueillir de nouveaux adhérents.

Pour tout renseignement :

Mme Bulteau 02 43 87 42 37

Mme Canuet 02 43 87 88 76

## GYM ADULTES

Hé oui, la GYM c'est aussi pour les papas et les mamans.

Rendez-vous le LUNDI soir 20 h 30 à 21 h 30 à l'AUDONIENNE; vous y rencontrerez un groupe sympa animé par Thierry Bourges.

Renseignements près de Mme Bulteau : 02 43 87 42 37

## GYM -DOUCE

A lundi..... ! A la semaine prochaine..... !

ce sont les mots qui reviennent avec plaisir chaque semaine à la fin du cours.

Oui ! oui !, Gym Douce dit-on, c'est vrai mais on travaille sérieusement l'équilibre, la mémoire, la coordination des mouvements etc...

Rien n'échappe à Sylvie la «proff» bavardages, indiscipline, mais aussi difficultés motrices ou autre. Elle est là. Nous nous sentons en «de bonnes mains».

Faites comme Germaine, venez voir un lundi matin de 10 h 30 à 11 h 30 à l'Audonienne et vous verrez par vous même ce qu'on y fait, l'ambiance dans laquelle on le fait.

C'est ouvert à tous, hommes et femmes, sans limite d'âge pas plus en dessous qu'en deçà.

A bientôt peut être.

Toute inscription est encore possible près de Mme Bulteau au numéro suivant : 02 43 87 42 37.

## C.L.S.H.Centre Aéré

La particularité du centre Aéré est de fonctionner que les après-midi sur 2 semaines.

Une vingtaine d'enfants chaque semaine ont pu se dépenser et apprécier les activités (jeux, bricolage, piscine. etc...) qu'animait une équipe dynamique.

Une nuit au Poney-club de Moncé a permis aux enfants de découvrir les bons moments du camping et la joie de la balade en poney.



Pour d'autres ce fut le premier voyage en train Écommoy / Le Mans pour aller à la découverte de la ville et goûter au Mac Donalds. Quel plaisir, quelle satisfaction !



## ASSOCIATION DE SOUTIEN A DOMICILE

Juridiquement ce service fonctionne de manière autonome depuis novembre 1999.

Qui dit soutien à domicile dit : Aide aux personnes en difficultés physiques ou morales.

Aujourd'hui trois personnes qualifiées interviennent près de 12 familles aux heures et jours souhaités.

Selon les ressources, les caisses de retraite donnent un « petit coup de pouce ». Il faut savoir qu'il existe des possibilités d'aide auprès de la Sécurité Sociale ou des mutuelles complémentaires suite à l'hospitalisation. N'hésitez pas à vous renseigner.

Familles Rurales assure toute partie administrative (déclarations, bulletins de salaire...) pour les familles qui le souhaitent, une participation financière étant demandée pour assurer cette gestion, les frais occasionnés sont déductibles des impôts.

Il faut savoir aussi qu'il existe la possibilité de prêt de matériel qui assure sécurité et confort ( lit médicalisé, montauban etc...)

Un système de Télé-Sécurité assure une liaison rapide avec soit le médecin ou le voisin.

Mesdames Vaupré et Bonnin sont à votre disposition pour toute information qui concerne le soutien et maintien à domicile.

S. Vaupré 02 43 87 45 97

M. Bonnin 02 43 87 46 40

## ANIMATIONS FESTIVITÉS AUDONIENNES

Tous les membres de l'Association vous souhaitent une bonne et heureuse ANNÉE.

Nous contacter pour toutes propositions d'animations de fêtes pour ce millénaire.

Nous remercions Monsieur le Maire et son Conseil Municipal pour la subvention qu'ils nous allouent.

## Quelques activités pour 1999 :

**14 Juillet 99 :** Rallye vélo de 25 km ; une après-midi ensoleillée et bonne ambiance avec une quarantaine de participants.



**le 16 octobre 99 :** toujours aussi nombreux, a apprécié la marmite sarthoise et le talent de nos animateurs FILA.IO

## CALENDRIER "2000"

☐ LOTO : 12 Février 2000

☐ Randonnée pédestre le 24 Septembre 2000

- Des tables, bancs et chaises sont à la disposition des associations de la commune gracieusement.

Pour les particuliers TARIF pour 24 h.

1 table + 2 bancs = 30 F ou 1 table + 8 chaises = 30 F



## CALENDRIER DES FÊTES

### JANVIER

16 janvier	Galette des Sports	U.S.S.O.B.
22 janvier	Théâtre	Familles Rurales
25 janvier	Assemblée Générale	Familles Rurales
28 janvier	Cinéma *	Familles Rurales
29 janvier	Vœux du Maire	
29 janvier	18 h - Audition	École de Musique

### FÉVRIER

5 février	Soirée Crêpes	Amicale de l'École
12 février	Loto	A.F.A.
19 février	Choucroute	U.S.S.O.B.
25 février	Cinéma *	Familles Rurales

### MARS

10-11 mars	Bourse Puériculture	Familles Rurales à St Gervais-en-Belin
24 mars	Cinéma *	Familles Rurales

### AVRIL

1 <sup>er</sup> avril	Repas dansant	Amicale de l'École
9 avril	Randonnée pédestre	Familles Rurales
18 avril	Cinéma *	Familles Rurales

### MAI

7 mai	Repas des Aînés	C.C.A.S.
8 mai	Tournoi Inter quartiers	U.S.S.O.B.
26 mai	Cinéma *	Familles Rurales
27 mai	Concours de Pétanque	Amicale de l'École

### JUIN

3 - 4 juin	Challenge Foot	U.S.S.O.B.
24 juin	Fête des Écoles	Amicale de l'École

### JUILLET

2 juillet	Jeux Intervillages	St-Ouen-en-Belin
14 juillet	Concours de Pétanque Inter-Quartiers	A.F.A.

### SEPTEMBRE

22 septembre	Cinéma*	Familles Rurales
24 septembre	Randonnée Pédestre	A.F.A.

### OCTOBRE

14 octobre	Concert	Sté Musicale du Belinois
27 octobre	Cinéma*	Familles Rurales
28 octobre	Soirée Surprise	A.F.A.

### NOVEMBRE

2 novembre	Cinéma*	Familles Rurales
------------	---------	------------------

### DÉCEMBRE

1 - 2 Décembre	Téléthon	Toutes les associations
16 Décembre	Père Noël	Amicale de l'École
22 Décembre	Cinéma*	Familles Rurales

Cinéma \* : séance de L'Audonienne à 20 h 30

## USAGE des SALLES COMMUNALES de SAINT-OUEN-EN-BELIN - Tarifs 2000

L'AUDONNIENNE Capacité 250 pl.	Résidents de St Ouen	Extérieurs à la Commune	Associations locales	Associations cantonales	Pour usage Commercial	Pour usage professionnel
Salle et Vestiaire	850 F	1 300 F	425 F	850 F	1 300 F	2 100 F
Journée sup.	425 F	650 F	215 F	425 F	650 F	
Salle Vin d'Honneur	320 F	480 F		320 F	480 F	
Cuisine	350 F	530 F	350 F	350 F	530 F	530 F
Couvert (par per.)	4 F	6 F			6 F	6 F
Chaise + table (par pers.)					10 F	
Chaise seule					5 F	
Caution	3 000 F	3 000 F			5 000 F	5 000 F
<b>RESTAURANT SCOLAIRE</b> Capacité 40 pl.						
Salle et vestiaire	580 F	non	290 F	non	non	non
Journée sup.	290 F	non	150 F	non	non	non
Salle Vin d'Honneur *	310 F	non		non	non	non
Cuisine	245 F	non	245 F	non	non	non
Couvert (par per.)	4 F	non		non	non	non
Caution	1 000 F					

\* Uniquement si l'Audonienne n'est pas disponible

## Fleurissement 1999

Une plante, un arbre, une fleur, ça embellit la vie, ce slogan est vrai.

Il est si vrai qu'à Saint Ouen nous avons beaucoup de plaisir à regarder certains balcons, jardins, terrasses et aussi des fermes agricoles.

Le jury intercommunal composé de 6 personnes de 3 communes : Laigné, Requeil et Yvré-le-Pôlin, est passé à Saint Ouen le 17 juillet dernier et a noté 58 réalisations florales.

Les encouragements à ce fleurissement ont été présentés le samedi 18 décembre.

Nous tenons à remercier les membres de la Commission « fleurissement » tout particulièrement Mme Coulon Madeleine, Mrs. Cahoreau, Chable, Frogé, Samson pour leur disponibilité et participation active aux heures de plantations.

Merci aussi à Mrs. Gaignon et Pasquier à qui, nous devons la magnifique et imposante floraison de chrysanthèmes toutes ces plantes ayant été élevées, pincées, choyées, par les doigts experts de Bernard et Bruno.

**Bravo !**

Nous encourageons vivement les Audoniens et Audoniennes à renouveler leurs efforts floraux.



## LISTE DES LAURÉATS 1999

**Hors concours :** Mme Mr. ROUILLARD

Mme Mr. SAMSON

**Par ordre de classement  
toutes catégories confondues :**

Mr Mme Chable

Mr Mme Cahoreau

Mr Mme Frogé

Mr Mme Bizot

Mme Brière Bernadette

Mr Mme Hunault

Mr Mme Pousse Bernard

Mr Mme Pousse René

Mr Mme Pousse Marcel

Mr Mme Barrier « la Maussonnière »

Mr Mme Méterreau

Mme Coulon Madeleine

Mr Mme Canuet

Maire Adjoint,  
Maguy Bonnin

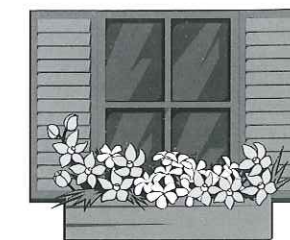
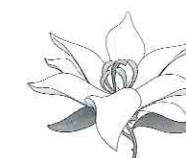



ST-OVEN-en-BELIN

